



**FACULTAD DE INGENIERIA U.N.A.M.
DIVISION DE EDUCACION CONTINUA**

**FACULTAD DE INGENIERIA U.N.A.M.
DIVISION DE EDUCACION CONTINUA**

**CENTRO DE INFORMACION Y DOCUMENTACION
"ING. BRUNO MASCANZONI"**

El Centro de Información y Documentación Ing. Bruno Mascanzoni tiene por objetivo satisfacer las necesidades de actualización y proporcionar una adecuada información que permita a los ingenieros, profesores y alumnos estar al tanto del estado actual del conocimiento sobre temas específicos, enfatizando las investigaciones de vanguardia de los campos de la ingeniería, tanto nacionales como extranjeras.

Es por ello que se pone a disposición de los asistentes a los cursos de la DECFI, así como del público en general los siguientes servicios:

- * Préstamo interno.
- * Préstamo externo.
- * Préstamo interbibliotecario.
- * Servicio de fotocopiado.
- * Consulta a los bancos de datos: librunam, seriunam en cd-rom.

Los materiales a disposición son:

- * Libros.
- * Tesis de posgrado.
- * Noticias técnicas.
- * Publicaciones periódicas.
- * Publicaciones de la Academia Mexicana de Ingeniería.
- * Notas de los cursos que se han impartido de 1980 a la fecha.

En las áreas de ingeniería industrial, civil, electrónica, ciencias de la tierra, computación y, mecánica y eléctrica.

El CID se encuentra ubicado en el mezzanine del Palacio de Minería, lado oriente.

El horario de servicio es de 10:00 a 19:30 horas de lunes a viernes.



**FACULTAD DE INGENIERIA U.N.A.M.
DIVISION DE EDUCACION CONTINUA**

A LOS ASISTENTES A LOS CURSOS

Las autoridades de la Facultad de Ingeniería, por conducto del jefe de la División de Educación Continua, otorgan una constancia de asistencia a quienes cumplan con los requisitos establecidos para cada curso.

El control de asistencia se llevará a cabo a través de la persona que le entregó las notas. Las inasistencias serán computadas por las autoridades de la División, con el fin de entregarle constancia solamente a los alumnos que tengan un mínimo de 80% de asistencias.

Pedimos a los asistentes recoger su constancia el día de la clausura. Estas se retendrán por el periodo de un año, pasado este tiempo la DECFI no se hará responsable de este documento.

Se recomienda a los asistentes participar activamente con sus ideas y experiencias, pues los cursos que ofrece la División están planeados para que los profesores expongan una tesis, pero sobre todo para que coordinen las opiniones de todos los interesados, constituyendo verdaderos seminarios.

Es muy importante que todos los asistentes llenen y entreguen su hoja de inscripción al inicio del curso, información que servirá para integrar un directorio de asistentes, que se entregará oportunamente.

Con el objeto de mejorar los servicios que la División de Educación Continua ofrece, al final del curso deberán entregar la evaluación a través de un cuestionario diseñado para emitir juicios anónimos.

Se recomienda llenar dicha evaluación conforme los profesores impartan sus clases, a efecto de no llenar en la última sesión las evaluaciones y con esto sean más fehacientes sus apreciaciones.

**Atentamente
División de Educación Continua.**

PALACIO DE MINERIA

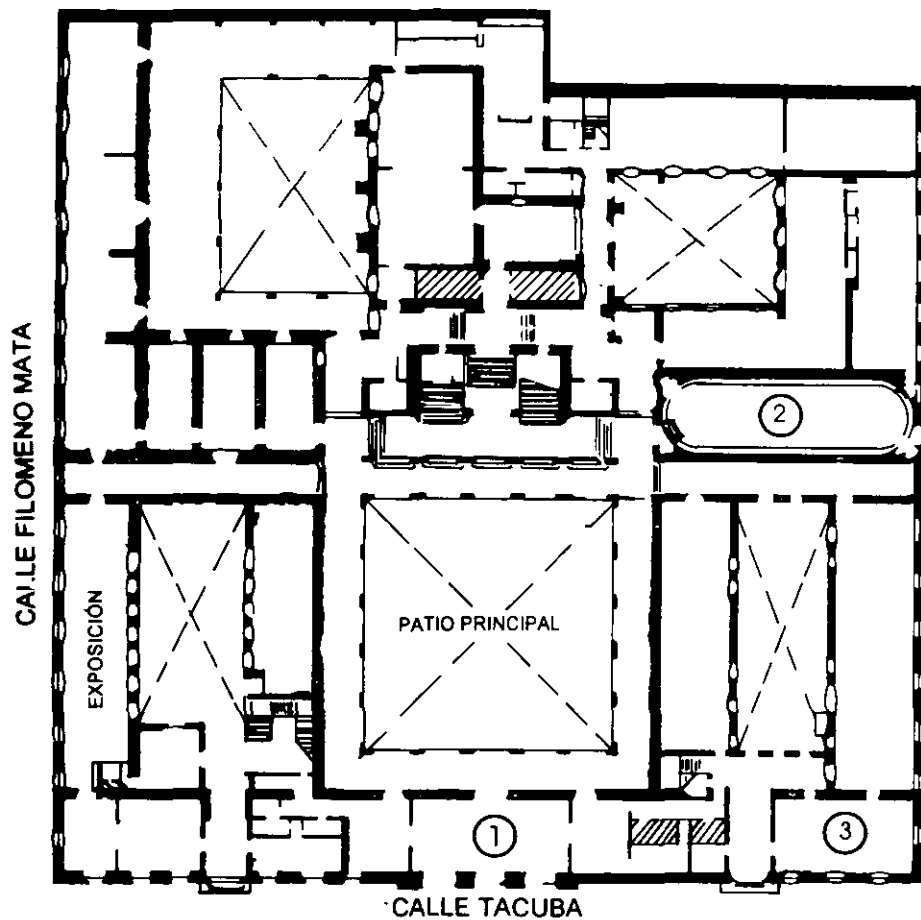

PLANTA BAJA

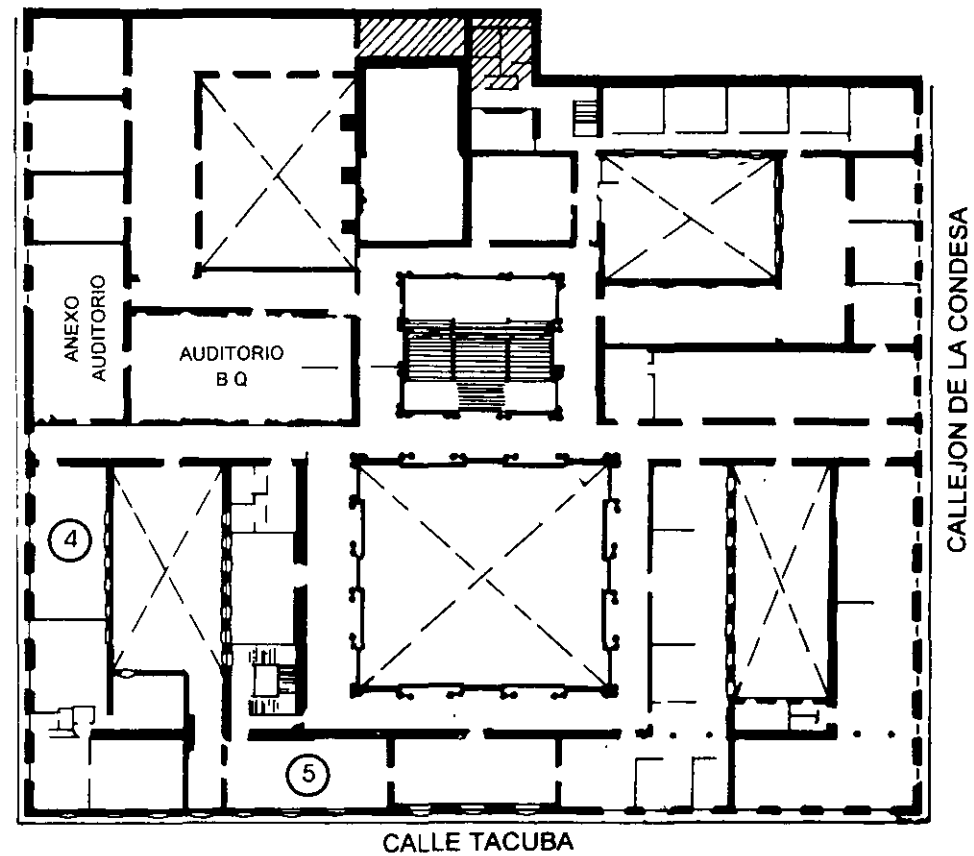

MEZZANINNE

PALACIO DE MINERÍA

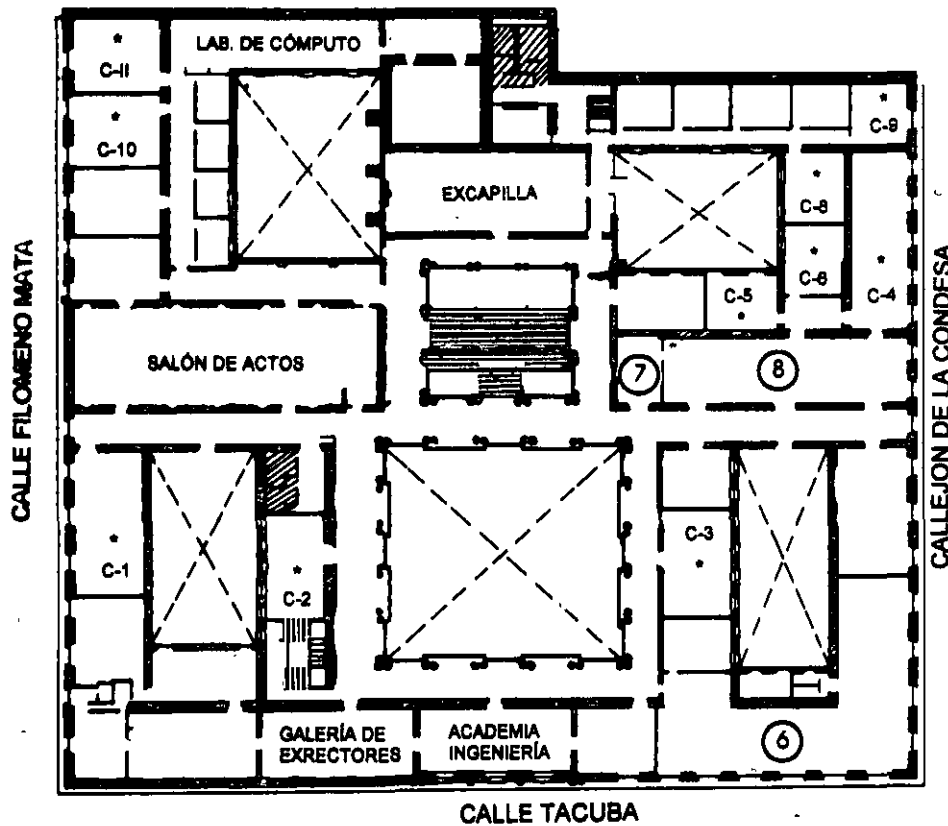

GUÍA DE LOCALIZACIÓN

1. ACCESO
2. BIBLIOTECA HISTÓRICA
3. LIBRERÍA UNAM
4. CENTRO DE INFORMACIÓN Y DOCUMENTACIÓN "ING. BRUNO MASCANZONI"
5. PROGRAMA DE APOYO A LA TITULACIÓN
6. OFICINAS GENERALES
7. ENTREGA DE MATERIAL Y CONTROL DE ASISTENCIA
8. SALA DE DESCANSO

SANITARIOS

* AULAS

1er. PISO



DIVISIÓN DE EDUCACIÓN CONTINUA
FACULTAD DE INGENIERÍA U.N.A.M.
CURSOS ABIERTOS

DIVISIÓN DE EDUCACIÓN CONTINUA



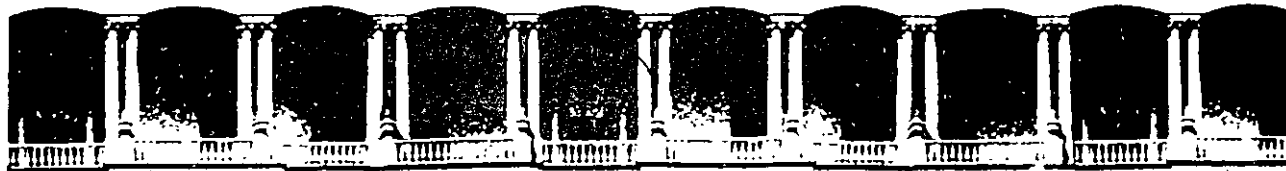

**FACULTAD DE INGENIERIA U.N.A.M.
DIVISION DE EDUCACION CONTINUA**

**FACULTAD DE INGENIERIA U.N.A.M.
DIVISION DE EDUCACION CONTINUA**

CENTRO DE INFORMACION Y DOCUMENTACION

"ING. BRUNO MASCANZONI"

El Centro de Información y Documentación Ing. Bruno Mascanzoni tiene por objetivo satisfacer las necesidades de actualización y proporcionar una adecuada información que permita a los ingenieros, profesores y alumnos estar al tanto del estado actual del conocimiento sobre temas específicos, enfatizando las investigaciones de vanguardia de los campos de la ingeniería, tanto nacionales como extranjeras.

Es por ello que se pone a disposición de los asistentes a los cursos de la DECFI, así como del público en general los siguientes servicios:

- * Préstamo interno.
- * Préstamo externo.
- * Préstamo interbibliotecario.
- * Servicio de fotocopiado.
- * Consulta a los bancos de datos: librunam, seriunam en cd-rom.

Los materiales a disposición son:

- * Libros.
- * Tesis de posgrado.
- * Noticias técnicas.
- * Publicaciones periódicas.
- * Publicaciones de la Academia Mexicana de Ingeniería.
- * Notas de los cursos que se han impartido de 1980 a la fecha.

En las áreas de ingeniería industrial, civil, electrónica, ciencias de la tierra, computación y, mecánica y eléctrica.

El CID se encuentra ubicado en el mezzanine del Palacio de Minería, lado oriente.

El horario de servicio es de 10:00 a 19:30 horas de lunes a viernes.



**FACULTAD DE INGENIERIA U.N.A.M.
DIVISION DE EDUCACION CONTINUA**

A LOS ASISTENTES A LOS CURSOS

Las autoridades de la Facultad de Ingeniería, por conducto del jefe de la División de Educación Continua, otorgan una constancia de asistencia a quienes cumplan con los requisitos establecidos para cada curso.

El control de asistencia se llevará a cabo a través de la persona que le entregó las notas. Las inasistencias serán computadas por las autoridades de la División, con el fin de entregarle constancia solamente a los alumnos que tengan un mínimo de 80% de asistencias.

Pedimos a los asistentes recoger su constancia el día de la clausura. Estas se retendrán por el periodo de un año, pasado este tiempo la DECFI no se hará responsable de este documento.

Se recomienda a los asistentes participar activamente con sus ideas y experiencias, pues los cursos que ofrece la División están planeados para que los profesores expongan una tesis, pero sobre todo, para que coordinen las opiniones de todos los interesados, constituyendo verdaderos seminarios.

Es muy importante que todos los asistentes, llenen y entreguen su hoja de inscripción al inicio del curso, información que servirá para integrar un directorio de asistentes, que se entregará oportunamente.

Con el objeto de mejorar los servicios que la División de Educación Continua ofrece, al final del curso deberán entregar la evaluación a través de un cuestionario diseñado para emitir juicios anónimos.

Se recomienda llenar dicha evaluación conforme los profesores impartan sus clases, a efecto de no llenar en la última sesión las evaluaciones y con esto sean más fehacientes sus apreciaciones.

**Atentamente
División de Educación Continua.**

PALACIO DE MINERIA

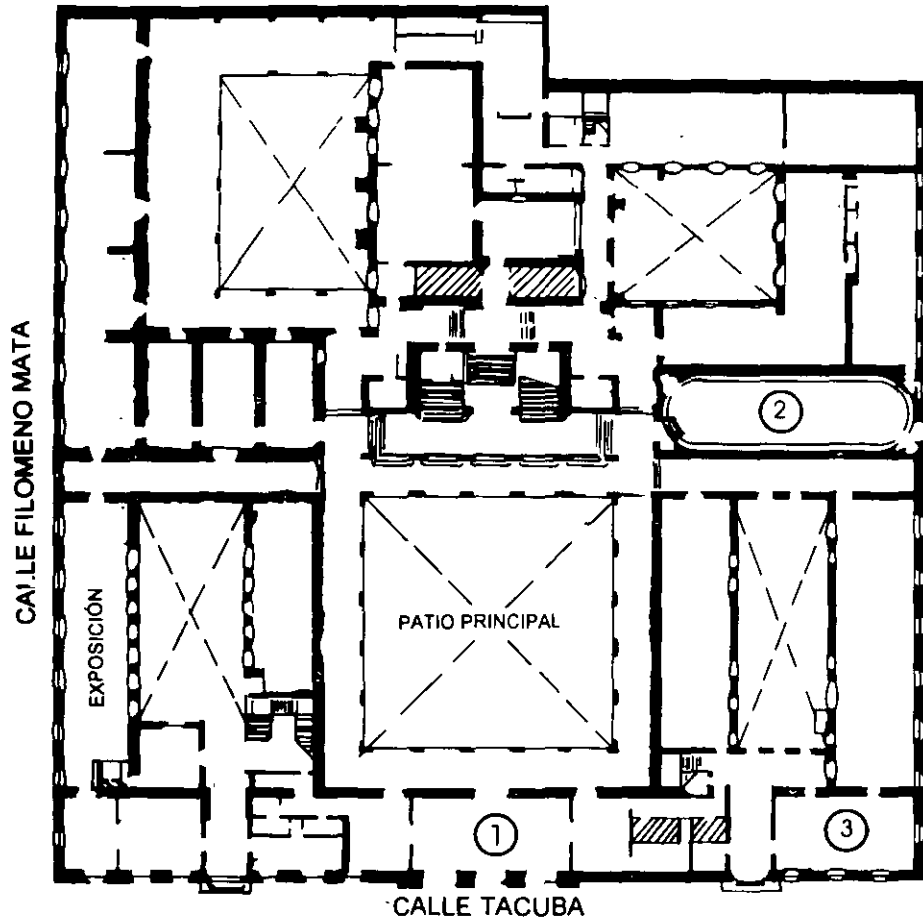

PLANTA BAJA

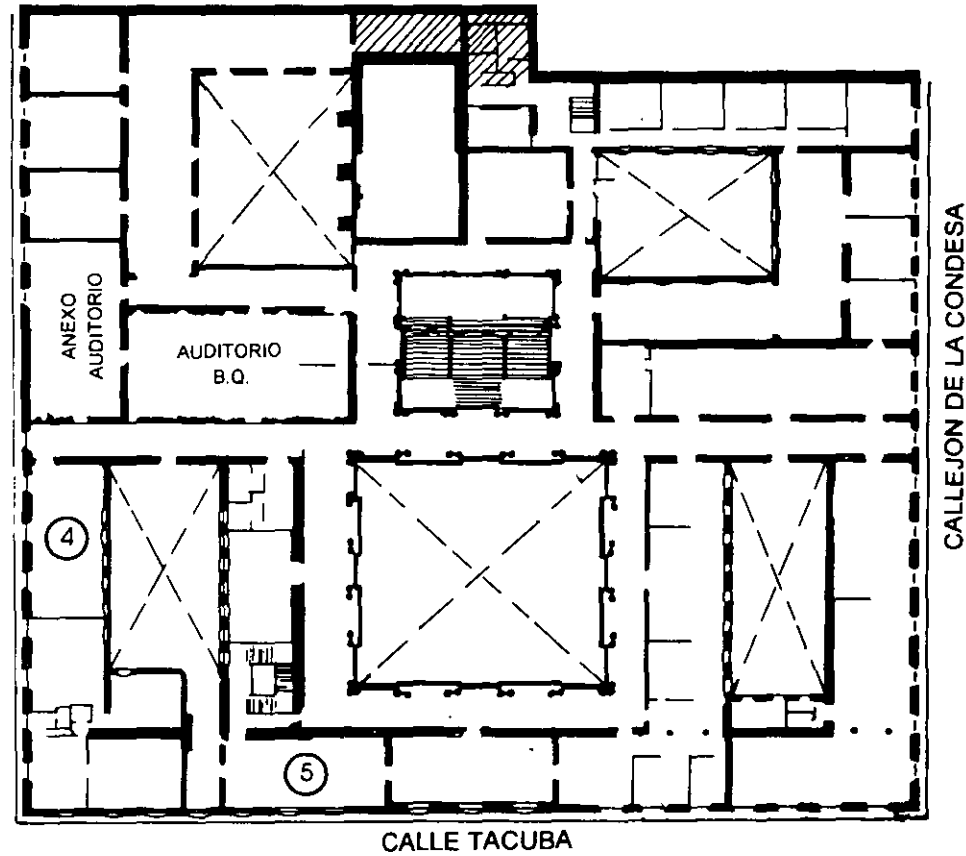

MEZZANINNE

PALACIO DE MINERÍA

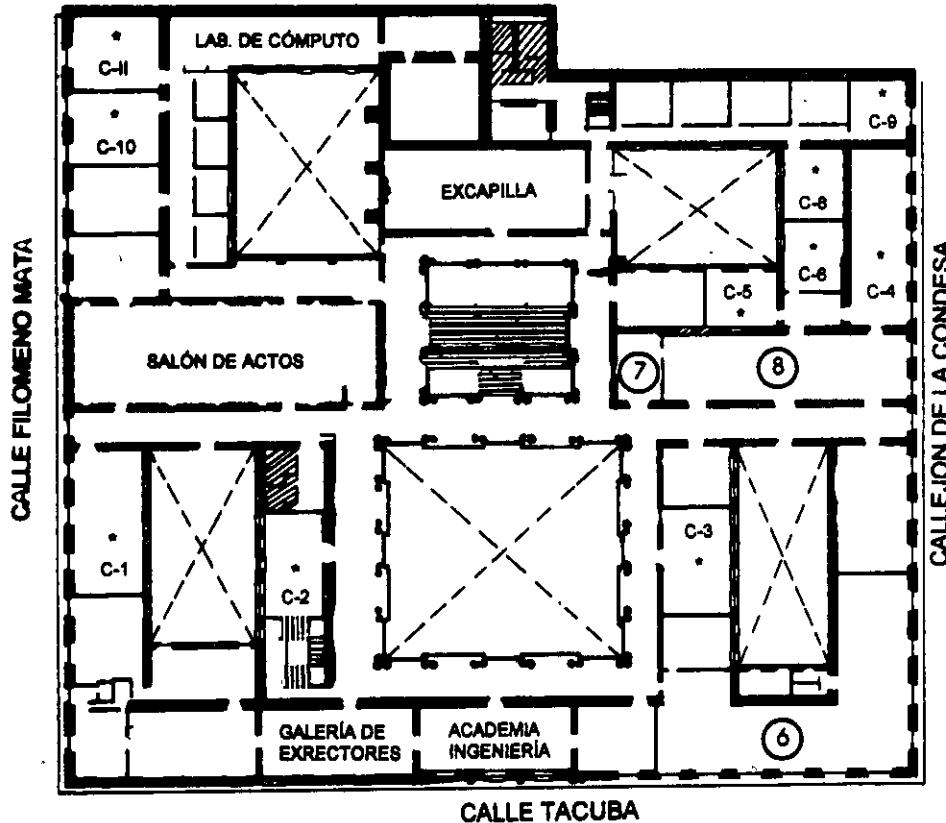

1er. PISO

GUÍA DE LOCALIZACIÓN

1. ACCESO
2. BIBLIOTECA HISTÓRICA
3. LIBRERÍA UNAM
4. CENTRO DE INFORMACIÓN Y DOCUMENTACIÓN "ING. BRUNO MASCANZONI"
5. PROGRAMA DE APOYO A LA TITULACIÓN
6. OFICINAS GENERALES
7. ENTREGA DE MATERIAL Y CONTROL DE ASISTENCIA
8. SALA DE DESCANSO

SANITARIOS

* AULAS



DIVISIÓN DE EDUCACIÓN CONTINUA
FACULTAD DE INGENIERÍA U.N.A.M.
CURSOS ABIERTOS

DIVISIÓN DE EDUCACIÓN CONTINUA





**DIVISION DE EDUCACION CONTINUA
FACULTAD DE INGENIERIA, UNAM
CURSOS ABIERTOS**



CURSO: CC004 Telecomunicaciones y Redes de Computadoras (Mód. II)

FECHA: 1 al 12 de febrero de 1999

EVALUACIÓN DEL PERSONAL DOCENTE

(ESCALA DE EVALUACIÓN: 1 A 10)

CONFERENCISTA	DOMINIO DEL TEMA	USÓ DE AYUDAS AUDIOVISUALES	COMUNICACIÓN CON EL ASISTENTE	PUNTUALIDAD
Ing. Saúl Magaña Cisneros				
Ing. Adrián Magaña Cisneros				

Promedio _____

EVALUACIÓN DE LA ENSEÑANZA

CONCEPTO	CALIF.
ORGANIZACIÓN Y DESARROLLO DEL CURSO	
GRADO DE PROFUNDIDAD DEL CURSO	
ACTUALIZACIÓN DEL CURSO	
APLICACIÓN PRACTICA DEL CURSO	

Promedio _____

EVALUACIÓN DEL CURSO

CONCEPTO	CALIF.
CUMPLIMIENTO DE LOS OBJETIVOS DEL CURSO	
CONTINUIDAD EN LOS TEMAS	
CALIDAD DEL MATERIAL DIDÁCTICO UTILIZADO	

Promedio _____

Evaluación total del curso _____

Continúa...2

1. ¿Le agradó su estancia en la División de Educación Continua?

SI

NO

Si indica que "NO" diga porqué:

2. Medio a través del cual se enteró del curso:

Periódico <i>La Jornada</i>	
Folleto anual	
Folleto del curso	
Gaceta UNAM	
Revistas técnicas	
Otro medio (Indique cuál)	

3. ¿Qué cambios sugeriría al curso para mejorarlo?

4. ¿Recomendaría el curso a otra(s) persona(s) ?

SI

NO

5. ¿Qué cursos sugiere que imparta la División de Educación Continua?

6. Otras sugerencias:

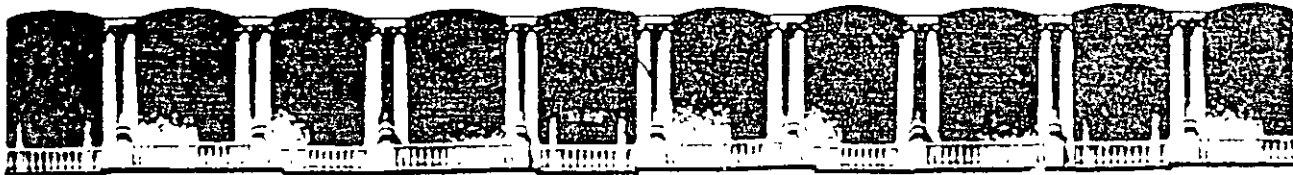

**FACULTAD DE INGENIERIA U.N.A.M.
DIVISION DE EDUCACION CONTINUA**

DIPLOMADO DE REDES DE COMPUTADORA

MODULO II

TELECOMUNICACIONES Y REDES DE COMPUTADORAS

1 al 12 de febrero de 1999

DIRECTORIO DE PROFESORES

ING. SAUL MAGAÑA CISNEROS

ING. ADRIAN MAGAÑA CISNEROS

CONSULTORES ICIMEX, S.A. DE C.V.

Av. Universidad No.1810 A-1

Col. Romero de Terreros

Delegación Coyoacán

C.P. 04310. México, D.F.

TEL Y FAX: 659 86 34

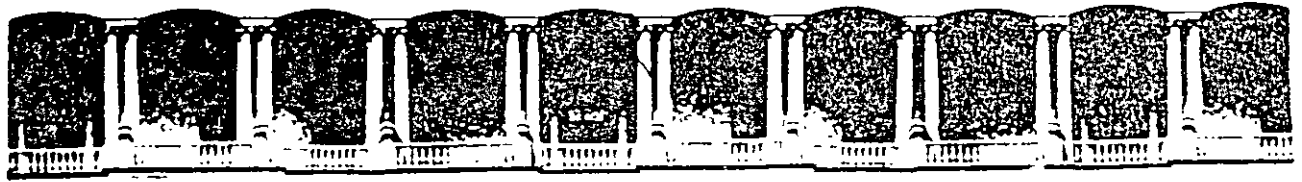

**FACULTAD DE INGENIERIA U.N.A.M.
DIVISION DE EDUCACION CONTINUA**

DIPLOMADO DE REDES DE COMPUTADORAS

MODULO II

TELECOMUNICACIONES Y REDES DE COMPUTADORAS

MATERIAL DIDACTICO

FEBRERO DE 1999

Temas

- 1 INTRODUCCIÓN
- 2 MODELO DE REFERENCIA ISO-OSI
- 3 TELECOMUNICACIONES
- 4 INSTALACIÓN DE SISTEMAS OPERATIVOS PARA RED
- 5 SOFTWARE Y APLICACIONES VERTICALES
- 6 TECNOLOGÍAS DE VANGUARDIA
- 7 CONCLUSIONES
- 8 SESIONES DE TALLER EN CADA PUNTO DEL TEMARIO

PRESENTACION

La sociedad cada vez mas globalizada, en la cual las empresas modernas, Instituciones y organismos deben desenvolverse inquiera la necesidad de establecer mecanismos de comunicación entre sus sistemas de información. Es aquí donde las telecomunicaciones y las redes de computadoras juegan un papel preponderante. Se requieren comunicaciones digitales multimedia (voz, datos, vídeo). Se necesitan esquemas de comunicación aprovechando las tecnologías de vanguardia debido al continuo flujo de información.

Las empresas deben definir sistemas de comunicación entre sucursales, con sus clientes y proveedores, con prestadores de servicios, con los sistemas gubernamentales y financieros con y a través de Internet, etc. Dependiendo del tamaño de la empresa existirán diferentes soluciones, desde acudir a un proveedor de "Carrier" hasta el establecimiento de un enlace privado satélital. Por otro lado las necesidades de comunicación deben considerarse con un enfoque integral, transmitir voz, imagen y vídeo por los mismos medios y simultáneamente. Para cubrir estas necesidades la tecnología aplicada a redes de computadoras día con día evoluciona y ahora nos ofrece una serie de tecnologías de vanguardia como lo son: Fast Ethernet y Giga Ethernet, el concepto de Switcheo, ATM, Frame Relay, entre otros, que nos llevarán necesariamente a los conceptos de redes virtuales y redes multimedia, pero también es fundamental el análisis de los protocolos como TCP/IP que serán transportados a partir de estas nuevas tecnologías.

En el presente módulo se analizarán los principios fundamentales de las telecomunicaciones y su implementación dentro del mercado mexicano, así como analizar las tecnologías de vanguardia de las

redes de computadoras además de un acercamiento a los protocolos de comunicación TCP/IP que hacen realidad estos enlaces en el ámbito lógico y por supuesto seguir ofreciendo los conceptos de redes que cualquier diseñador y administrador de redes grandes debe tener como lo es la instalación de uno o varios Sistemas Operativos de red y sus aplicaciones en un ambiente corporativo.

OBJETIVOS

Ofrecer al participante los principios técnicos y prácticos para poder solucionar necesidades de telecomunicaciones de sus empresas y organismos. Introducir al capacitando a las tecnologías de vanguardia en el campo de las redes de computadoras así como al estudio de la familia de protocolos TCP/IP. Definir las consideraciones y establecer las habilidades practicas que implica la administración de uno a varios sistemas operativos de red un ambiente corporativo.

A QUIEN VA DIRIGIDO

A profesionales, ejecutivos, funcionarios, técnicos y personas que por sus requerimientos, tengan la necesidad de revisar, afirmar y abundar en el área de las telecomunicaciones y redes de computadoras a un nivel alto de especialización.

REQUISITOS

Los participantes que estén sustentando el diplomado haber cursado el módulo I

Para los participantes que tomen este módulo como un curso abierto, es necesario tener un buen nivel en microcomputacion y conocimientos básicos de redes de computadoras así como el dominio de Windows 95 o Windows 98 y sus aplicaciones.

Temas

1	INTRODUCCIÓN
2	MODELO DE REFERENCIA ISO-OSI
3	TELECOMUNICACIONES
4	INSTALACIÓN DE SISTEMAS OPERATIVOS PARA RED
5	SOFTWARE Y APLICACIONES VERTICALES
6	TECNOLOGÍAS DE VANGUARDIA
7	CONCLUSIONES
8	SESIONES DE TALLER EN CADA PUNTO DEL TEMARIO

TEMARIO

- ☐ 1- INTRODUCCIÓN
 - ☞ Esquema general
 - ☞ Revisión de conceptos
- ☐ 2- MODELO DE REFERENCIA ISO-OSI
 - ☞ Importancia del modelo
 - ☞ Análisis de los siete niveles
 - ☞ Aplicación práctica
 - ☞ Protocolos de nivel
- ☐ 3- TELECOMUNICACIONES
 - ☞ Necesidades de comunicación remota
 - ☞ Tipos de enlace
 - Líneas privadas
 - Canales DS0, E0, E1, etc
 - Fibras ópticas, Microondas, Satélites
 - Red Digital Integrada, ISDN, B-ISDN
 - ☞ Transmisión de voz, datos y vídeo
 - ☞ Análisis de costos y tarifas en el mercado mexicano
- ☐ 4- INSTALACIÓN DE SISTEMAS OPERATIVOS PARA RED
 - ☞ Diseño conceptual
 - ☞ Requerimientos de hardware y software
 - ☞ Instalación física y lógica
 - ☞ Administración
 - ☞ Documentación
- ☐ 5- SOFTWARE Y APLICACIONES VERTICALES
 - ☞ Servidores de base de datos
 - ☞ El estándar SQL
 - ☞ Manejadores de base de datos
 - ☞ Correo electrónico
 - ☞ Aplicaciones en general
 - ☞ El supervisor, diagnósticos y utilerías
- ☐ 6- TECNOLOGÍAS DE VANGUARDIA
 - ☞ Cableado estructurado
 - ☞ Fibra óptica, backbones, FDDI, FDDI2
 - ☞ Redes WAN, MAN y GAN
 - ☞ Enlaces TCP-IP
 - ☞ Administración via SMNP
 - ☞ Puentes, ruteadores y concentradores
 - ☞ "SWITCHING"
 - ☞ FRAME RELAY y ATM
- ☐ 7- CONCLUSIONES
 - ☞ Planeación de una red
 - ☞ Fases para la implementación de una red
- 8- SESIONES DE TALLER EN CADA PUNTO DEL TEMARIO**

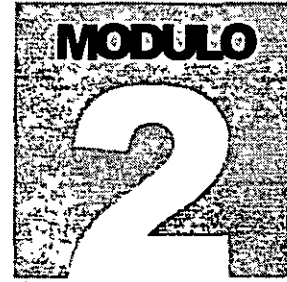

DIVISION DE EDUCACION CONTINUA DE
LA FACULTAD DE INGENIERIA

DIPLOMADO EN REDES DE
COMPUTADORAS (LAN, MAN Y GAN)

Telecomunicaciones y Redes de Computadoras

Coord. Académico: Ing. Saúl S. Magaña Cisneros

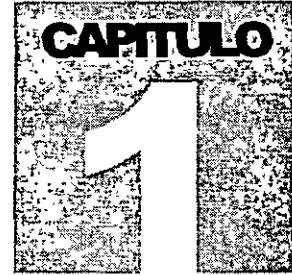

DIPLOMADO EN REDES DE
COMPUTADORAS (LAN, WAN Y MAN)

TELECOMUNICACIONES Y REDES DE
COMPUTADORAS

Introducción

INTRODUCCION

☐ ESQUEMA GENERAL.

Antes que nada se analizarán y revisarán algunos de los conceptos más relevantes de las redes locales, que servirán como base para todo este módulo del diplomado.

Después se profundizará en las diferentes topologías físicas de las redes más comunes y sus características, para después analizar y comprender cada uno de los protocolos de comunicación de las técnicas de **Token Passing** y de **Carrier Sense Multiple Access/ Collision Detection (CSMA/CD)** y en qué tipo de topología se utiliza cada uno.

También se verán cuáles son los diferentes medios físicos existentes para establecer la comunicación y sus características. Y se finalizará con la explicación de los conceptos de banda base y banda ancha.



☐ REVISION DE CONCEPTOS

☞ REDES MAP Y TOP

En la industria de las comunicaciones entre computadoras, particularmente en la Redes Locales, la mayoría de los Usuarios asocian este término a la interconexión de computadoras de escritorio, como PC's compatibles, equipos Macintosh, estaciones de trabajo Unix, etc. Pero el concepto debe extenderse a otro tipo de computadoras, principalmente las de propósito específico que se utilizan en la industria. Estas computadoras comúnmente se les denomina Robots. Que por supuesto no son equipos de escritorio, pero nada las limita a conformar redes locales.

En los inicios de las redes locales, surgieron dos iniciativas paralelas, una por parte de la **General Motors** que se interesaba por las aplicaciones de las redes locales en el entorno de la automatización industrial, y otra por parte de la **Boing Computer Services**, interesada en el entorno de oficinas. En ambos casos estos grupos de trabajo se basaban (y participaban) en los desarrollos de la IEEE para los niveles uno y dos del modelo OSI. (Capítulo2)

Como resultado de estos estudios ahora se pueden dividir a las redes de computadoras por su orientación comercial en dos grandes entornos:

☞ Redes MAP

☞ Redes TOP

Las redes tipo MAP (**M**anufacturing **A**utomation **P**rotocol) están orientadas para la automatización de los procesos fabriles. son constituidas por computadoras de proceso específico, como ejemplos se pueden considerar, los robots en una banda de producción comunes en la industria automotriz.

La industria desde hace mucho tiempo introdujo maquinaria automatizada en los procesos de manufactura, pero estos esquemas tradicionales se parecen mas a un sistema multiusuario donde hay un equipo central (Host) y los elementos robotizados conectados a él como terminales ejecutando sus instrucciones.



Las redes MAP siguen una estructura diferente, cada robot es una computadora de propósito particular, la cual tiene una interface de RED especialmente diseñada para ese equipo, pero con un protocolo de comunicación estándar. Al tener todos los equipos una interface de RED, pueden conformar una RED local, que por supuesto no depende de ningún equipo central y se pueden comunicar entre si de la misma manera que las estaciones de trabajo en una RED tradicional de microcomputadoras. Esta RED tiene como principal objetivo el intercambio de información entre sus elementos para que cada una puede decidir los condiciones de operación óptima de la función que realiza.

Algunos ejemplos de intercambio de información un una línea de producción con maquinaria automatizada conformando una RED MAP, serían:

- ↳ Suministro de materia prima; si es abundante, normal o escasa, los equipos tomarían la decisión de la velocidad de producción.
- ↳ Falla en alguna función de un nodo; otro equipo realizará las tareas.
- ↳ Recibir instrucciones directamente de la computadora personal del gerente para acelerar o detener la producción.
- ↳ Comunicación directa con software de diseño conocer las especificaciones de piezas a realizar, etc.

El protocolo Token-Bus, surge como el estándar para las redes MAP, está bajo la norma 802.4 del **IEEE**¹

Las Redes TOP (**T**echnical and **O**ffice **P**rotocol), para las aplicaciones de gestión en el entorno de oficinas. Conformadas principalmente por computadoras de escritorio, son la redes tradicionales.

Actualmente, se tiende hacia la unificación de ambos en un único conjunto de definiciones desarrollado por el denominado MAP/TOP users group.

La especificación de estos protocolos se inscribe dentro del nivel de aplicación. Además de desarrollar los protocolos del nivel de aplicación, el grupo MAP/TOP ha especificado también las particularidades de los niveles intermediarios (del tercero al sexto) aceptando para ello los principios de las normas ISO y seleccionando subconjuntos de ellas.

¹ La IEEE es una Organización Internacional, las siglas significan Institute of **E**lectrical and **E**lectronic **E**ngineers.

Es uno de los organismos que presentan los estándares y recomendaciones a seguir



Por la filosofía del diplomado, en adelante solo se hará referencia a las redes TOP, pero se siembra la inquietud, para que, quienes estén interesados en las redes map, profundicen sobre ellas.

☞ TOPOLOGÍA DE REDES LOCALES.

La manera de interconectar los distintos elementos de una red da un primer acercamiento a la estructura y comportamiento de la misma. A la configuración geométrica resultante se le llama **topología** de la red.

Para el estudio de la topología se deben de considerar dos tipos:

☞ Física

☞ Lógica

La topología física es determinada por la disposición de los elementos conectados a la red. (Figura 1-1)

En la figura se puede apreciar que todos los nodos están conectados a un elemento central conformando una estrella física. La línea discontinua indica la topología lógica.

La topología lógica la determina el protocolo de comunicación operando en la red, no importando la disposición física de los elementos; por ejemplo, se puede implementar un anillo lógico en una estrella física. El protocolo de comunicación en una RED es determinante para su rendimiento, para el análisis de éste no importará cual sea la topología física.

En el mercado actual existe una gran variedad de topologías físicas, la única forma de poder analizar todas ellas, es considerando primero su topología lógica y posteriormente entender como se estructura o conforma su topología física en base a los elementos de conectividad.

La elección de la topología tiene un fuerte impacto sobre el comportamiento final que se va a obtener de la red. Como se verá más adelante, el eficaz aprovechamiento de la red depende de una serie de **protocolos** de comunicación entre sus distintos elementos,



Los factores de análisis que se deben considerar para la elección de la topología son:

- a) Protocolo de Comunicación Física.
- b) La flexibilidad de la red para añadir o eliminar nuevas estaciones de trabajo.
- c) La repercusión en el comportamiento de la red, considerando que se pueda tener una falla en una de las estaciones o nodos.
- d) El flujo de información que pueda transitar sobre la red sin que existan problemas asociados a retardos en la comunicación debido a una carga excesiva de transporte de información.
- e) Versatilidad en el diseño de cableado.
- f) Posibilidades de crecimiento.

Las múltiples configuraciones que pueden presentarse, obedecen básicamente a tres tipos:

- ☞ **Estrella**
- ☞ **Anillo**
- ☞ **Bus**

☞ CONFIGURACIÓN EN ESTRELLA.

Antes que nada cabe mencionar que la topología de estrella lógica, no es un estándar, se origina o deriva de los métodos de comunicación utilizados en los equipos multiusuario tradicionales. El protocolo del que hace uso es el *polling o poleo*.

En una red en estrella, todas las **estaciones de trabajo** se comunican entre sí a través de un dispositivo central.

El nodo central asume un papel muy importante, ya que todas las comunicaciones que se llevan a cabo en la red se realizan por medio de éste. Lo usual es que el nodo central ejerza todas las tareas de control y posea los recursos comunes de la red; para poder reducir su influencia se puede optar por localizar el control en alguno(s) de los nodos periféricos, de modo que el nodo central actúe como una unidad de conmutación de mensajes entre todos los nodos periféricos.



La configuración de estrella presenta buena flexibilidad para incrementar o decrementar el número de estaciones de trabajo, ya que las modificaciones necesarias no representan ninguna alteración de la estructura y están localizadas en el nodo central.

La repercusión en el comportamiento global de la red al presentarse una falla en uno de los nodos periféricos es muy baja y solo afectaría al tráfico relacionado con ese nodo. En caso contrario si la falla se presentara en el nodo central, el resultado podría ser catastrófico y afectaría a todas las estaciones de trabajo.

El flujo de información puede ser elevado y los retardos introducidos por la red son pequeños si la mayor parte de ese flujo ocurre entre el nodo central y los nodos periféricos.

En caso de que las comunicaciones se produzcan entre las estaciones, el sistema se vería restringido por la posible congestión del dispositivo central.

En caso de existir una falla en el medio de comunicación, sólo quedaría fuera de servicio la estación de trabajo afectada.

Por lo general, esta topología no es adoptada por la redes locales más importantes y no ha sido incluida dentro de las configuraciones normalizadas por la IEEE. No obstante, es de interés debido al auge que para la comunicación de voz y datos están teniendo las centrales telefónicas automáticas **PABX** (Private Automatic Branch Exchange).

El número de nodos afecta mucho al rendimiento del servidor, a mayor número de estaciones de trabajo, disminuye el tiempo de atención.

La disposición física de los elementos ocasiona que sea una topología "costosa", porque no se puede aprovechar la cercanía de las máquinas para interconectarlas, sino que se deben conectar al centro.



☪ CONFIGURACIÓN DE ANILLO.

En una configuración de anillo, los nodos de la red están colocados formando un anillo, de manera que cada estación tiene conexión con otras dos estaciones.

Los mensajes viajan por el anillo, de nodo en nodo, en una única dirección de manera que toda la información pase por todos los módulos de comunicación de la red.

Cada nodo tiene que ser capaz de reconocer los mensajes que van dirigidos a él y actuar como retransmisor de los mensajes que, pasando a través de él van dirigidos a otras estaciones que puedan existir dentro de la red.

Puede haber más de una línea de transmisión, aunque lo más habitual es la existencia de una sola.

El control de la red puede ser centralizado o distribuido entre varios nodos.

En caso de ser centralizado, uno de los nodos actúa como controlador de manera que, como todos los mensajes tienen que pasar a través de él, si no hay averías, puede verificarse el correcto funcionamiento de la red y en caso de una falla, adoptar las correspondientes medidas para solucionar el problema.

En caso de ser distribuido, el control se ejerce de manera conjunta entre diversos nodos.

El flujo de información se verá limitado por el ancho de banda del medio de comunicación.

Ya que cada estación de trabajo está obligada a retransmitir cada mensaje, en caso de existir un número elevado de estaciones, el retardo introducido por la red puede ser demasiado grande para ciertas aplicaciones.

En la estructura de anillo, una falla en cualquier parte del medio de comunicación, deja bloqueada a la red en su totalidad.

Si la falla se da en una de las estaciones de trabajo, la repercusión en el resto de la red dependerá de si la avería se encuentra o no en el módulo de retransmisión.

En caso de que el módulo de retransmisión continúe funcionando de manera adecuada, la avería no se propaga a la red, sino que solamente deshabilita a esa estación de trabajo en particular. En caso contrario, donde la falla también involucra a el módulo de comunicaciones, el anillo se "corta" y la red queda bloqueada.



Una manera de evitar estos riesgos consiste en el uso de **concentradores**.

El concentrador es un dispositivo, fabricado con una alta confiabilidad, al que se conectan las estaciones de trabajo de la red.

El anillo **lógico** ocurre dentro del concentrador y cuando un nodo deja de funcionar, se hace corto circuito con la entrada hacia la estación en el propio concentrador, reestableciéndose el anillo.

A simple vista, la topología **física** parecerá de estrella, más la topología **lógica** continúa siendo de anillo. El protocolo de comunicación es **Token Passing**.

El concentrador acepta un número limitado de estaciones de trabajo, por lo que en caso de necesitar añadir alguna otra estación una vez agotado el espacio disponible para la conexión, se puede recurrir a concatenar varios concentradores para ampliar la red. En el ámbito comercial, a estos concentradores se les llama **MAU** (**M**ultiple **A**ccess **U**nity).

☞ CONFIGURACIÓN DE BUS.

En la topología de **bus**, todos los nodos están conectados a un único canal de comunicación.

En las redes con esta configuración, a diferencia de las de anillo, cada nodo no necesita actuar como repetidor de los mensajes, sino que simplemente debe reconocer su propia dirección para poder tomar aquellos mensajes que viajan por el **bus** y se dirigen a él.

Cuando una estación de trabajo deposita un mensaje en la red, la información se difunde a través del **bus** y todas las estaciones de trabajo son capaces para recibirla.

Debido a que se comparte el medio de comunicación, antes de transmitir un mensaje, cada nodo debe averiguar si el bus está disponible.

Las redes en esta configuración son sencillas de instalar y pueden tener dificultades para adaptarse a las características del terreno o local.

Esta configuración además presenta gran flexibilidad en lo referente a incrementar o decrementar el número de estaciones de trabajo.

La falla en una de las estaciones de trabajo, sólo repercutirá a esa estación de trabajo en particular, pero una ruptura en el **bus** dejará a la red dividida en dos o inutilizada totalmente según esté implementado el control.



El hecho de que exista un **bus** común al que acceden todas las estaciones de trabajo tiene algunas ventajas ya mencionadas, pero nos obliga a que el control de acceso a la red sea más delicado que en el caso de las otras topologías.

Cabe señalar que dentro del mercado se reconoce una topología conocida como **árbol o estrella distribuida**, pero en términos técnicos es un anillo lógico.

☞ NODOS

Los nodos que conforman la red , pueden representar tanto a elementos terminales de comunicación, servidores, estaciones de trabajo, nodos de impresión, así como también elementos de unión de las distintas ramas de la RED. Se puede establecer que un nodo es un elemento conectado directamente a la RED mediante su interface correspondiente.

☞ BANDA ANCHA Y BANDA BASE.

Las señales de comunicación, que el hombre utiliza gracias a la tecnología moderna van desde transmisiones televisivas, de radio, de datos, etc. Todas estas comunicaciones respecto al aprovechamiento del medio de comunicación, se pueden dividir en dos grandes grupos.

Comunicaciones

☞ Banda Ancha

☞ Banda Base.

Por la tanto en el mercado de la redes y comunicaciones de computadoras es aplicable hablar de redes de Banda Ancha (broadband) y redes de Banda Base (baseband).

La diferencia entre redes de banda ancha y redes de banda base, radica solamente en la forma en que se transmiten las señales por el canal de comunicación.

Los diferentes medios para establecer la comunicación, tales como par trenzado, cable coaxial, etc, condicionan el tipo de señales eléctricas que pueden ser enviadas a través de ellos.

En las redes de banda base, las señales son transmitidas en forma de onda cuadrada directamente sobre el medio físico, aplicando dos niveles de voltaje diferenciados, cuyas transmisiones representan los dos estados binarios. (Figura 1-2)



En las redes de banda ancha es necesario modular una onda portadora con las señales digitales a transmitir.

La interfaz para acceder a una red en banda base es muy simple y de bajo costo, sin embargo en redes donde se usa la modulación es necesario incluir en la interfaz un módem o modulador/demodulador que actúe como intermediario entre las señales manejadas por la estación y las que fluyen por el canal.

La característica principal en las redes de banda ancha es la creación de múltiples canales paralelos con un único medio físico como soporte, para ello el espectro de frecuencias se divide en canales de un determinado ancho de banda por cada uno de los cuales va a circular información distinta. (Figura 1-3)

Los distintos canales creados por multiplexación de frecuencia tienen entre si diferentes anchos de banda, dependiendo de la misión específica a la que cada uno sea destinado; así se logra transmitir por un sólo medio simultáneamente información de voz, datos e imágenes.

En este tipo de redes las señales transmitidas han de serlo en una sola dirección, por lo que se debe establecer un canal para la recepción y otro para la transmisión, esto se puede lograr de dos formas:

1. -Dividiendo el ancho de banda de un sólo cable, o bien.
2. -Usando un cable para la transmisión y otro para la recepción.

En caso de usar un sólo cable, el ancho de banda necesario es el doble que si se usan dos cables, aunque también se reduce el costo de instalación.

Además, en este caso habría que dotar a la red de un convertidor de frecuencia con el fin de trasladar la transmisión a la frecuencia de recepción en el cable.

Un problema adicional que se presenta con la necesidad de instalar el convertidor de frecuencia es la posibilidad de que se averíe y toda la red quede fuera de uso.

Si se usan dos cables disminuye la posibilidad de una falla y aumentaría en el doble la capacidad del canal de datos. Un elemento fundamental en las redes de banda ancha es el módem que, conectado a cada nodo se encarga de convertir las señales.

El módem debe tener algunas características muy especiales para poder adaptarse a las altas velocidades de transmisión de estas redes.



De todo lo anterior se puede inferir que las redes de banda ancha son de un alto costo debido a las singulares características que deben reunir sus componentes, al contrario de las redes de banda base, que resultan más económicas.

A cambio del alto costo, se tienen ventajas que las hacen muy atractivas, como las altas velocidades que son posibles de obtener para transmitir, además de su fiabilidad, lo que las hace ideales para el tratamiento integral de la información incluyendo en un mismo medio los datos, la voz y las imágenes.

Las interfaces de RED estándares tradicionales, ArcNet, Ethernet y Token-Ring, su método de comunicación es en banda base. Pero la tecnología moderna nos brinda ya comunicaciones en banda ancha para el establecimiento de redes locales, estas nuevas tecnologías de donde saldrán los nuevos estándares son:

- ↳ Freme Relay
- ↳ ATM
- ↳ Fast Packket Switching
- ↳ RDSI

Estas nuevas tecnologías serán tratadas en el capítulo correspondiente.

⌘ MEDIO DE COMUNICACION.

Según estudios realizados, de los costos totales de inversión en una RED local, establecer el medio de comunicación representa solo 5% del costo total (en caso de medios alámbricos) y contrastantemente el medio de comunicación origina mas del 70% de las fallas en una RED local. (Gráfica 1 y 2).

Por lo anterior es fundamental darle el debido valor a la instalación del medio de comunicación, utilizando técnicas modernas como el cableado estructurado, cableado redundante, el establecimiento del *backbones*, etc.

La interconexión de los nodos en una red local se realiza usando medios físicos muy diversos.



Los principales medios de comunicación dentro del mercado son:

↳ **Par trenzado**

El par trenzado es cable de cobre en dos hilos por los que fluye la información. Dentro de este tipo de cable es posible encontrar variantes como cable sin blindaje (**Unshielded Twisted Pair UTP**) y cable con blindaje (**Shielded Twisted Pair STP**), éste consiste en una capa de metal que protege al cable interior, es una malla tejida de hilos de metal.



Este medio es el que presenta más bajo costo pero también es el más vulnerable a el ruido, por lo que no se considera adecuado para altas velocidades o largas distancias.

Las instituciones encargadas de realizar las recomendaciones indican que para el cable UTP se deberá contemplar una distancia de 100 a 150m. como máximo y el cable STP 300 m. como máximo.



Comercialmente existen cinco niveles o categorías de cable UTP, como se aprecia en la siguiente tabla.

Clasificaciones del cable Twisted-Pair

AMP	REFERENCIA	APLICACIONES
	EIA/TIA Categoría 1	CORREO VOZ ANALOGICA VOZ DIGITAL
	EIA/TIA categoría 2	ISDN (Datos) 1.44 Mbps TI:1.544 Mbps VOZ DIGITAL IBM 3270 IBM SYSTEM/3X AS/400
100 Ohms	EIA/TIA Categoría 3 * NEMA 100-24-SDT UL Nivel III	10 BASE-T 4Mbps Token Ring IBM 3270.3X,AS/400 ISDN VOZ
100 Ohms Bajas pérdidas	EIA/TIA Categoría 4 NEMA 100-24-LL UL Nivel IV	10 BASE-T 16 Mbps Token Ring
100 Ohms Frecuencia Extendida	EIA/TIA Categoría 5 NEMA 100-24-XF UL Nivel V	10 BASE-T 16 Mbps Token Ring 100 Mbps DDI**
150 Ohms STP	EIA/TIA 150 Ohm STP NEMA 150-22-LL	16 Mbps Token Ring 100 Mbps DDI VIDEO EN MOVIMIENTO

* Igual que el cable UTP horizontal a 100 Ohms EIA/TIA-568

** Propuesto



Es importante recalcar, que hoy en día la mayoría de las instalaciones de redes locales, el medio de comunicación que se elige es el UTP. Por su costo pero sobre todo por su facilidad para conformar instalaciones bajo la filosofía del cableado estructurado. Pero se puede observar en la tabla que existen diversos niveles de UTP y todavía hay compañías de redes locales que utilizan estas categorías indistintamente sin conocer a detalle de ellas. Haciendo un mal a sus clientes. Esto se explica porque en el medio ya es muy común hablar de UTP. Se deben conocer sus especificaciones para indicar la categoría adecuada a instalar.

↳ Cable coaxial

Este medio consiste en un conductor central de cobre, rodeado de otro conductor, generalmente una malla de hilos de metal, separados entre si por un medio aislante, este apantallamiento evita interferencias.

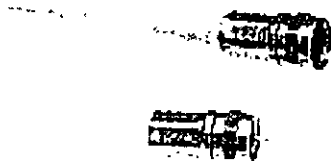

El cable coaxial puede manejar un ancho de banda mayor al par trenzado. Además de clasificarse por su tamaño físico, también se clasifica por su impedancia.

Existen varios tipos de cable coaxial usados en redes locales:

- ◇ **Cable Ethernet**, que cumple con la especificaciones de este tipo de red y existen dos tipos:
 - ◇ **Thin Ethernet**.- RG-58U, distancia máxima por segmento 300 m. impedancia de 58.5 ohms.
 - ◇ **Thick Ethernet**.-RG-11, distancia máxima por segmento 600 m. impedancia de 58.5 ohms.
- ◇ **Cable coaxial Arcnet**, RG-62, distancia máxima de 600m. impedancia de 73 ohms.



↳ Fibra óptica

Los cables anteriores deben colocarse en lugares libres de problemas ambientales evidentes, más el cable de fibras ópticas no tiene esa desventaja.

Este tipo de medio, novedoso, presenta excelentes características, desde el punto de vista eléctrico y mecánico, pero resulta muy costoso todavía.

Las fibras ópticas son hilos delgados de vidrio con un alto nivel de pureza, que se procesa desde silicatos a grandes temperaturas, para lograr un hilo fino y uniforme. Este medio tiene la ventaja de poder conducir información en forma de luz a velocidades mucho más altas que en el cobre y aún el oro.

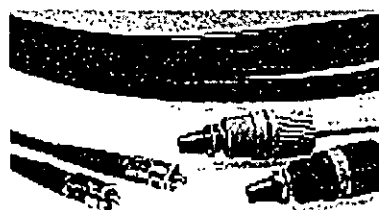

Otra gran ventaja de este medio es que tiene un amplio ancho de banda, lo que nos permite transmitir información de diversa naturaleza, como voz, datos e imágenes con la misma facilidad.

↳ Señales radioeléctricas

Este medio se basa en la transmisión vía ondas de radio u otros medios inalámbricos, haciendo uso de los diversos equipos necesarios para la adecuada transmisión de la información.

En la transmisión radioeléctrica se hace uso del aire como medio de transmisión, aprovechando el fenómeno electromagnético de las antenas tanto receptoras como transmisoras. Algunos ejemplos de lo anterior serían las comunicaciones vía microondas, vía rayos láser, hasta llegar a la transmisión vía satélite.



↪ Cables IBM

IBM, por sus políticas técnicas, establece que para sus redes deben utilizarse cables IBM, no son cables necesariamente fabricados por IBM, sino manufacturados por terceros conforme a las especificaciones de IBM. Los tipos de cable se presentan en la siguiente Tabla.

DESCRIPCION DE LOS CABLES TIPO IBM

<i>Tipo</i>	<i>Descripción</i>
1	Dos cables Twisted-Pair calibre 22 AWG blindados individualmente, conductores sólidos de cobre con un blindaje trenzado (malla).
2	Dos cables Twisted-Pair sólidos calibre 22 AWG encerrados en un blindaje de malla, más cuatro conductores Twisted-Pair sin blindar calibre 22 AWG de conductores sólidos dentro de un forro de PVC. Usado para datos y voz.
3	Cuatro cables Twisted-Pair sólidos calibre 22 ó 24 AWG sin blindaje.
5	Dos fibras ópticas de 100/140 micras.
6	Dos cables Twisted-Pair calibre 26 AWG con conductores trenzados (cable) y blindados por una malla. Usado para interconectar dispositivos y empalmar cables.
8	Dos pares de cables planos paralelos de conductores sólidos calibre 26 AWG
9	Dos cables Twisted-Pair con conductores sólidos o trenzados (cable o alambre) blindados con una malla.



Para la elección del medio de comunicación adecuado se deben de considerar principalmente los siguientes aspectos:

- ↳ **Cubrir el ancho de banda necesario**
- ↳ **Cubrir las velocidades requeridas**
- ↳ **Cubrir las distancias requeridas**
- ↳ **Adaptación al entorno físico-geográfico.**
- ↳ **Minimizar posibilidades de fallas.**
- ↳ **Posibilidades de crecimiento y modularidad.**
- ↳ **Minimizar costos de instalación y mantenimiento.**

De acuerdo a las características particulares de cada implementación de red se le dará énfasis a los factores mas determinantes de acuerdo a las necesidades de la misma.

CARACTERISTICAS DE LAS REDES DE AREA LOCAL

A nivel resumen, de lo anteriormente expuesto, puede deducirse que las características más significativas de las redes de área local son:

↳ **Área Moderada**

El espacio físico que abarca una RED local suele estar limitado a un edificio o un conjunto de éstos, pudiendo variar la distancia máxima entre sus nodos desde una decena de metros hasta varios kilómetros.

↳ **Canal Dedicado**

El medio físico (canal) está exclusivamente dedicado a la comunicación que se produce entre las distintas estaciones de la RED local. Existen medios alámbricos e inalámbricos para establecer el canal de comunicación.

↳ **Baja tasa de errores**

Debido a las características de especial dedicación del medio y las distancias relativamente cortas en que se produce la comunicación, los errores serán escasos y fácilmente corregibles. En las redes locales industriales la fiabilidad de la transmisión de la información será un factor decisivo para garantizar la calidad de funcionamiento.



↳ **Costo reducido**

Uno de los principales objetivos que se barajan al planificar una RED local es que el costo de conexión entre los distintos sistemas informáticos sea notablemente inferior al precio del sistema informático propiamente dicho.

↳ **Modularidad**

Las redes locales deberán ser muy flexibles, tanto para la incorporación de nuevos elementos como para su supresión. La razón estriba en que el entorno de aplicación de las redes locales suele ser muy cambiante.

↳ **Posibilidad de interconexión de equipos heterogéneos**

Con frecuencia, en una oficina o planta de fabricación, debido fundamentalmente a la rapidez con que quedan obsoletos muchos equipos, esto suelen proceder de una amplia gama de proveedores, siendo necesario que la RED local sea capaz de solucionar el problema de interconexión de todos ellos. Esta característica está directamente relacionada con la necesidad de normalización que será comentada en capítulos posteriores.





REDES LAN

Por su Orientación Comercial:

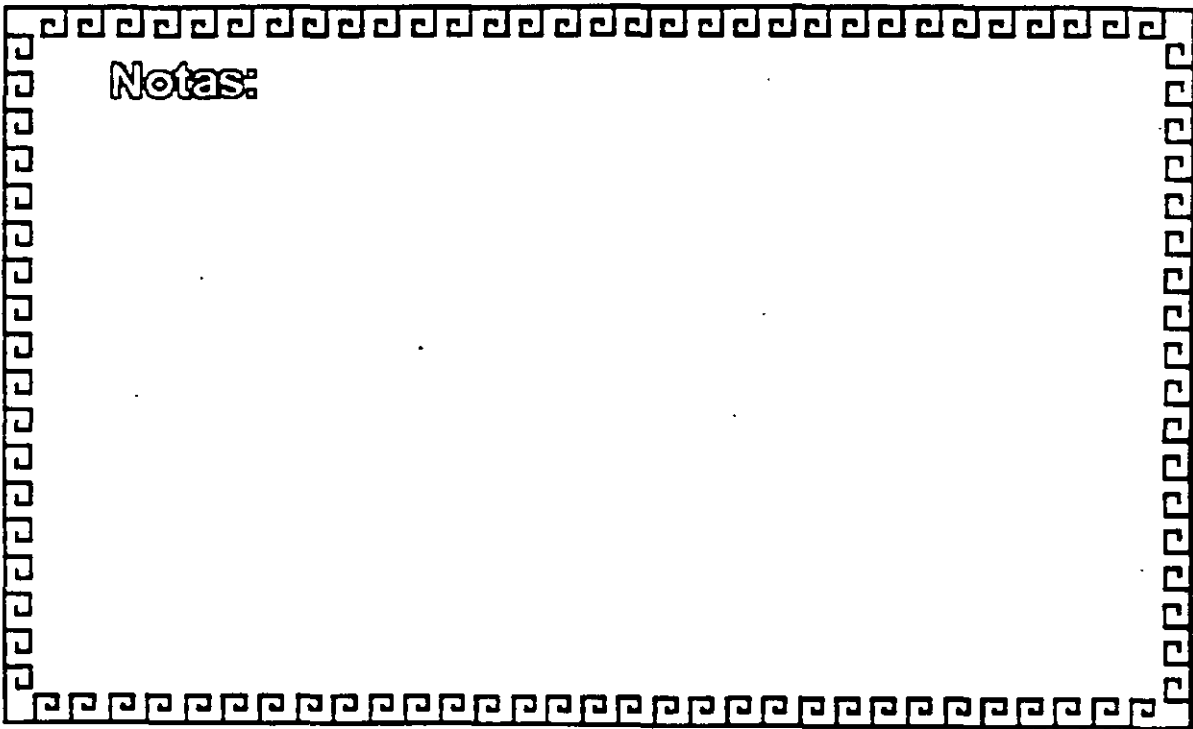
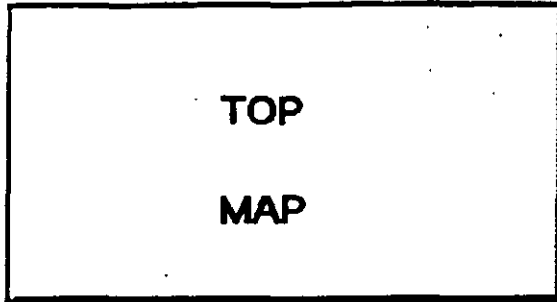



REDES LAN TIPO TOP

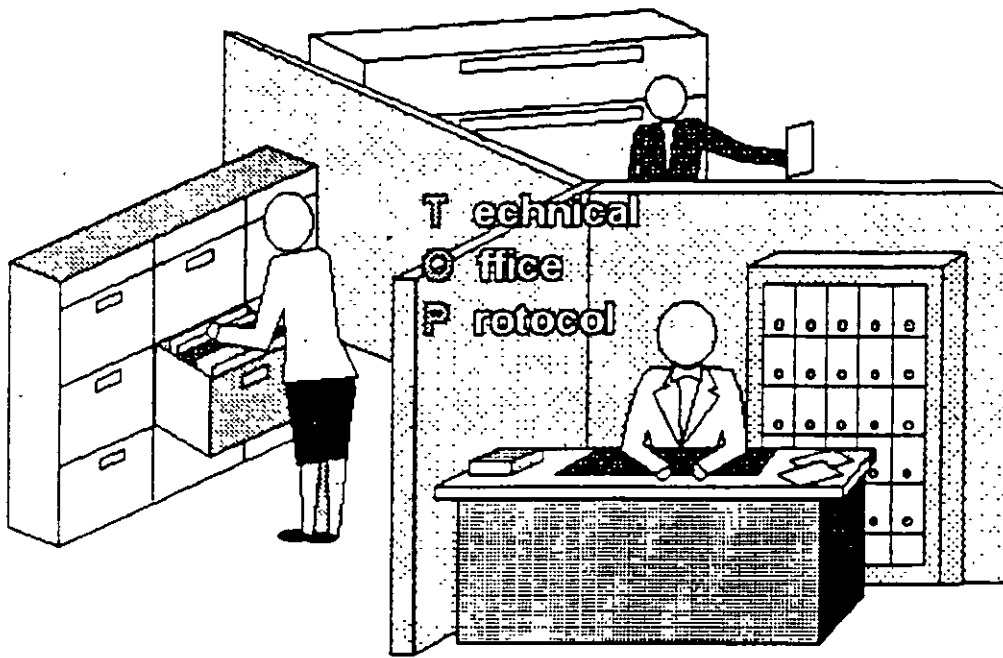

Notas:



REDES LAN TIPO MAP

- M anufacturing
- A utomation
- P rotocol

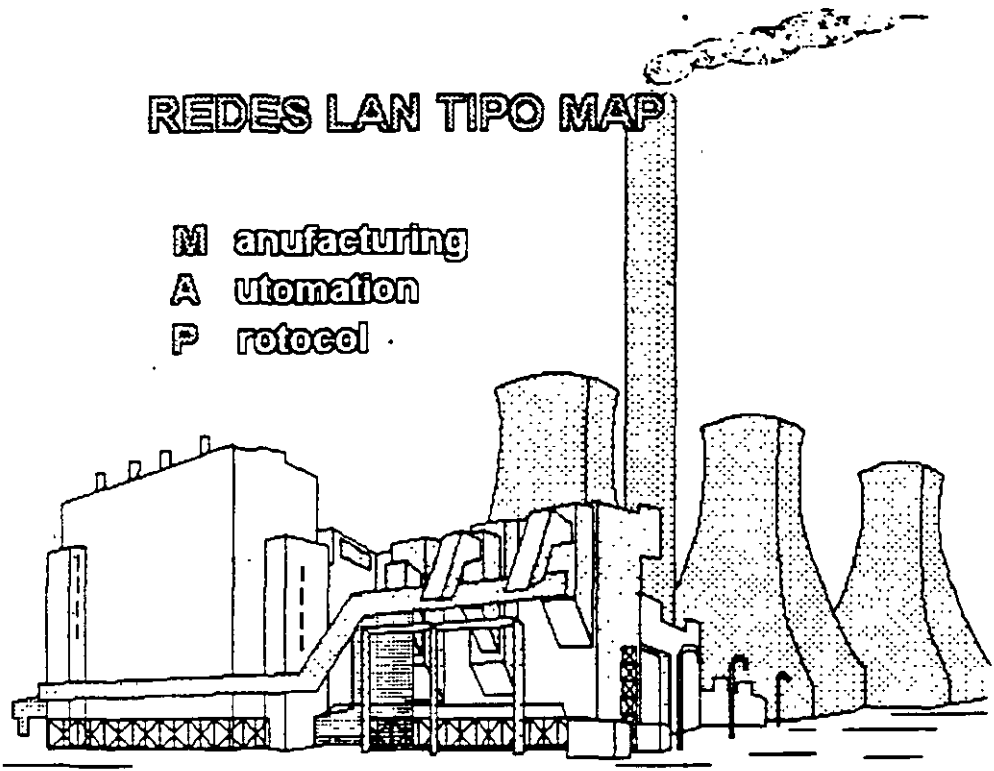

Notas:



TOPOLOGIAS

- Física
- Lógica

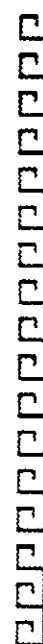

Notas:

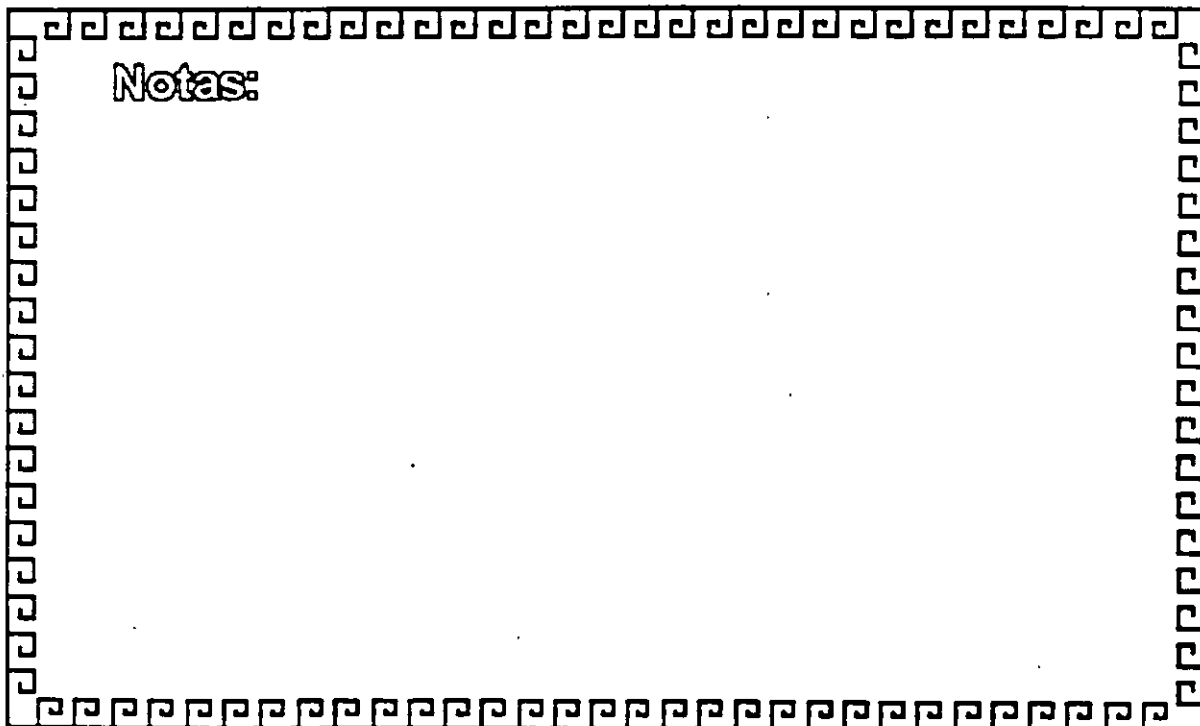



TOPOLOGIA FISICA

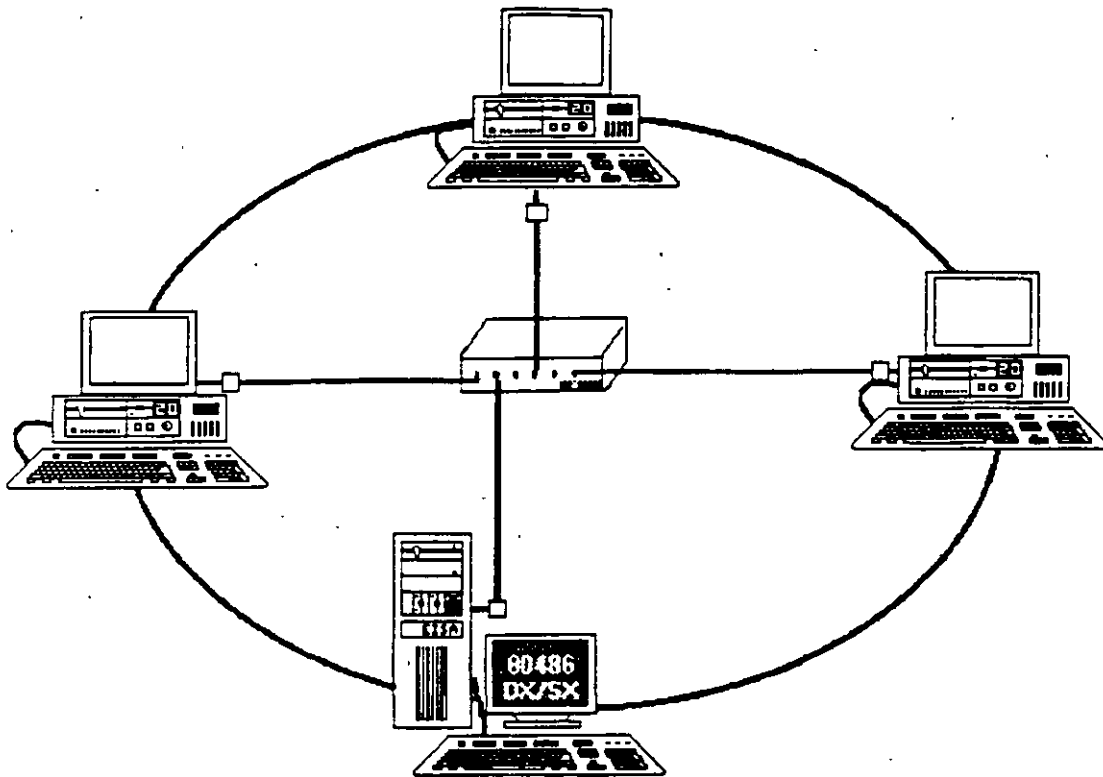

Notas:

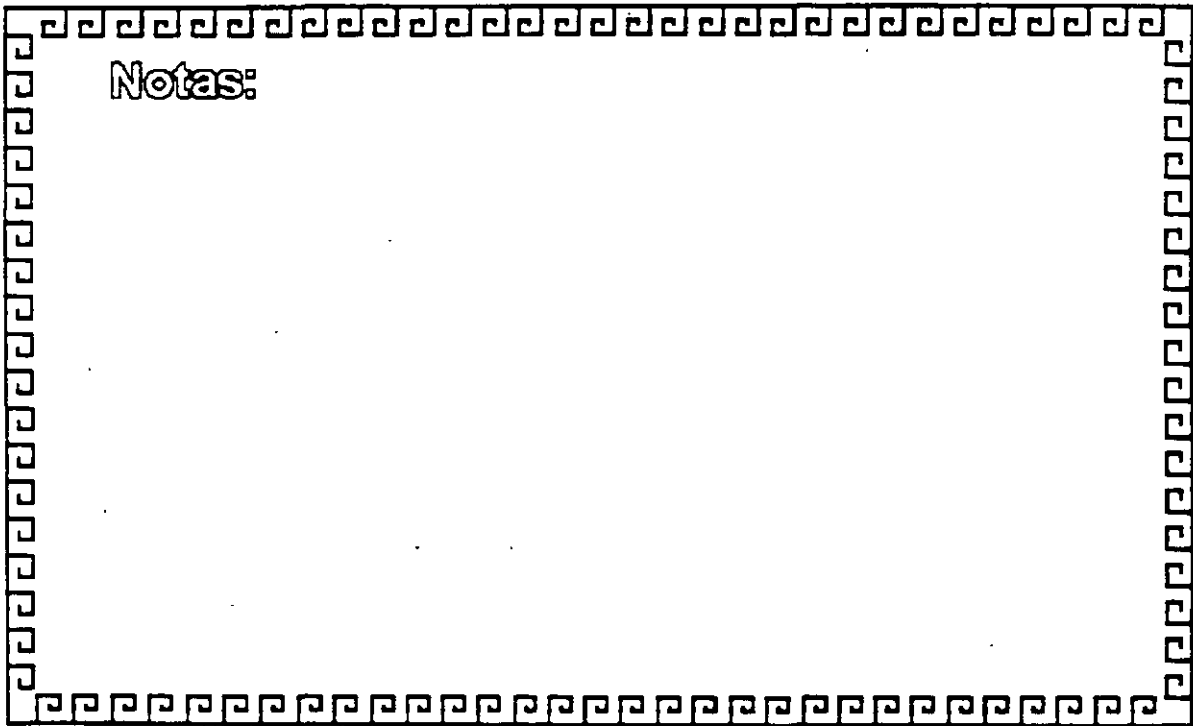



TOPOLOGIA LOGICA

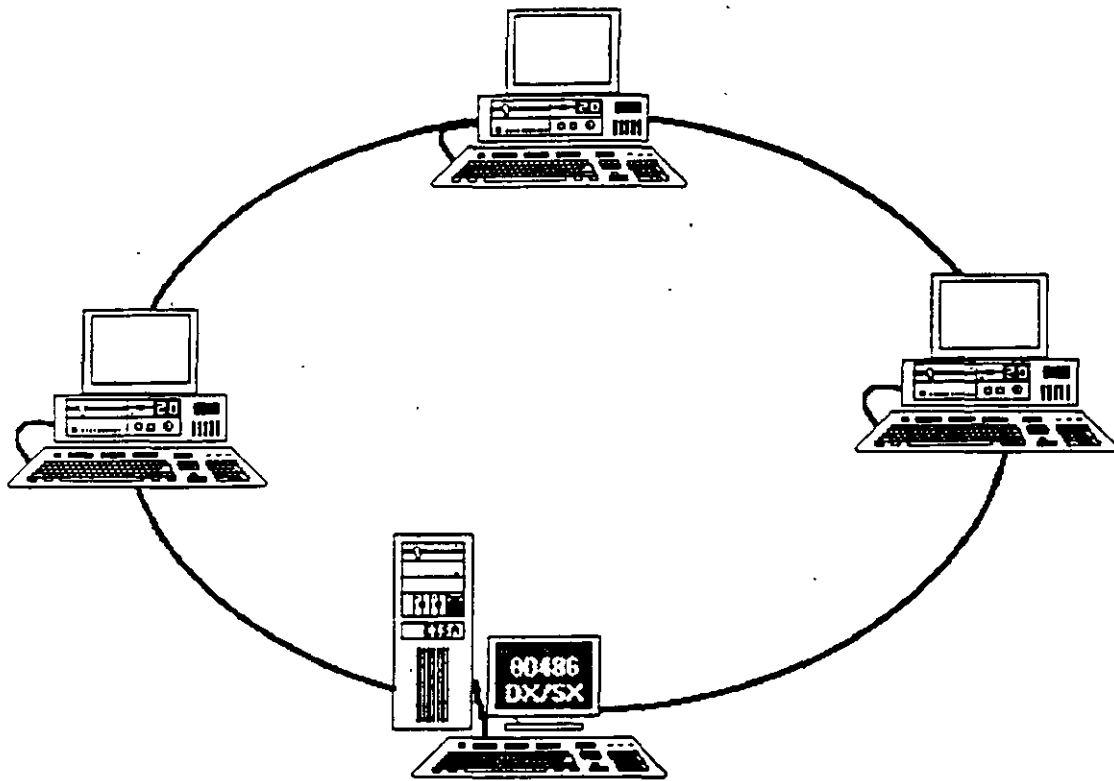

Notas:



TOPOLOGIA

Factores de Análisis

- a) Protocolo de Comunicación Física
- b) Flexibilidad para agregar o eliminar nodos
- c) Repercusiones sobre falla en algún nodo
- d) Problemas en el flujo de Información
- e) Versatilidad en el diseño del cableado
- f) Posibilidad de crecimiento



Notas:

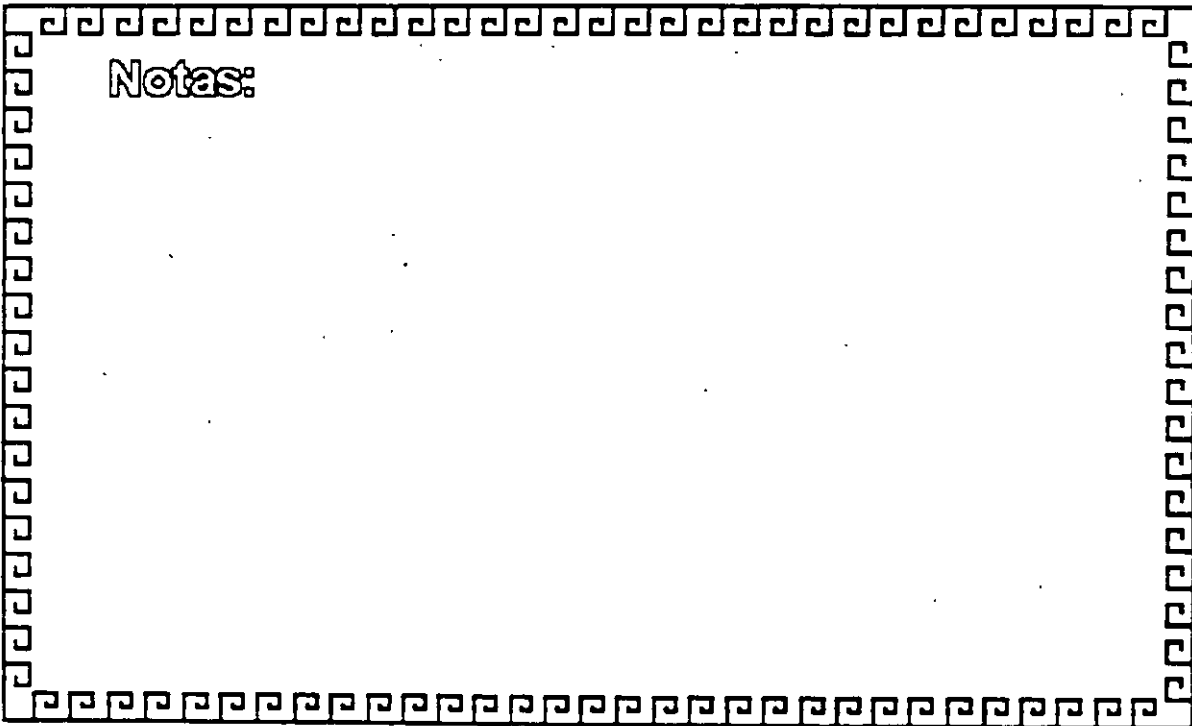



TOPOLOGIAS

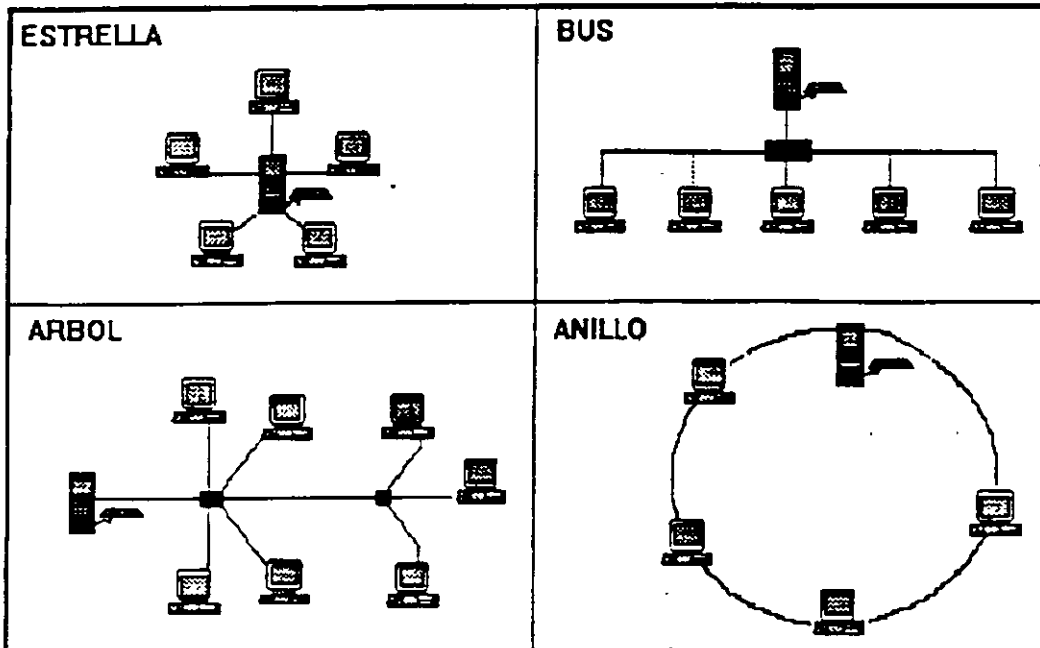

Notas:

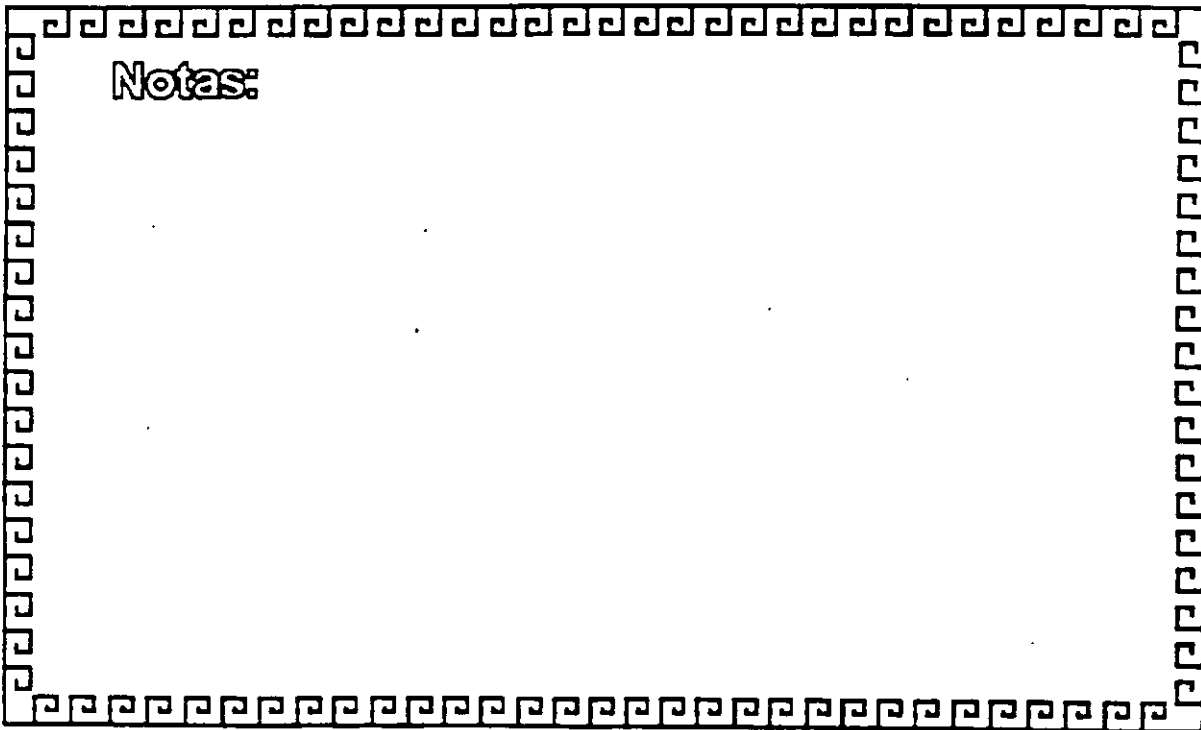



NODOS:

- **Servidores**
- **Estaciones de Trabajo**
- **Nodos de Impresión**
- **Elementos de unión a otras Redes**



Notas:



PRINCIPALES TIPOS DE REDES



- * Banda ANCHA
- * Banda BASE

Notas:



BANDA BASE

Características:

- * Un sólo canal
- * Bajo costo
- * Se modula y demodula la señal
- * Utilizada por los estándares actuales de REDES locales

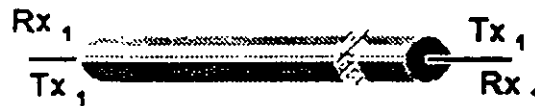
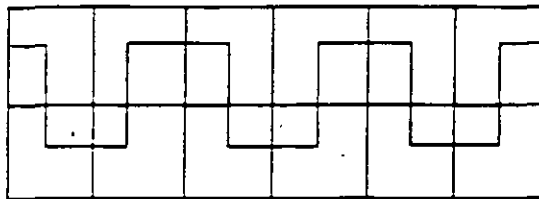

Notas:

BANDA ANCHA

Características



- * Varios Canales Paralelos
- * Multiplexaje por Frecuencia
- * \longrightarrow Un Canal de Transmisión
- * \longleftarrow Un Canal de Recepción

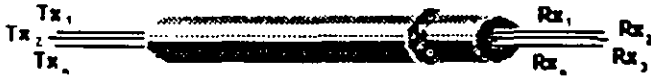
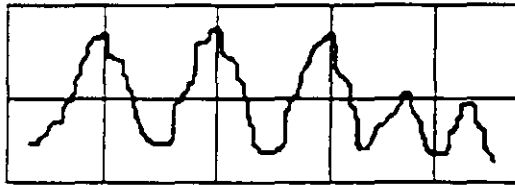

Notas:



TIEMPO IMPRODUCTIVO EN REDES LAN

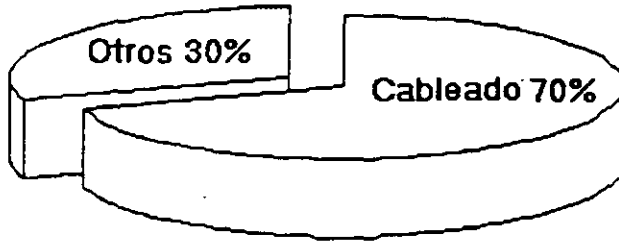

Notas:



COSTO DE INVERSION DE RED

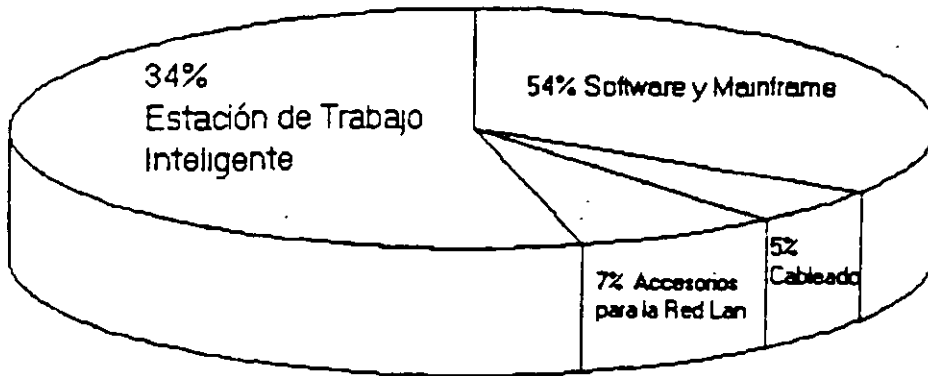

Notas:

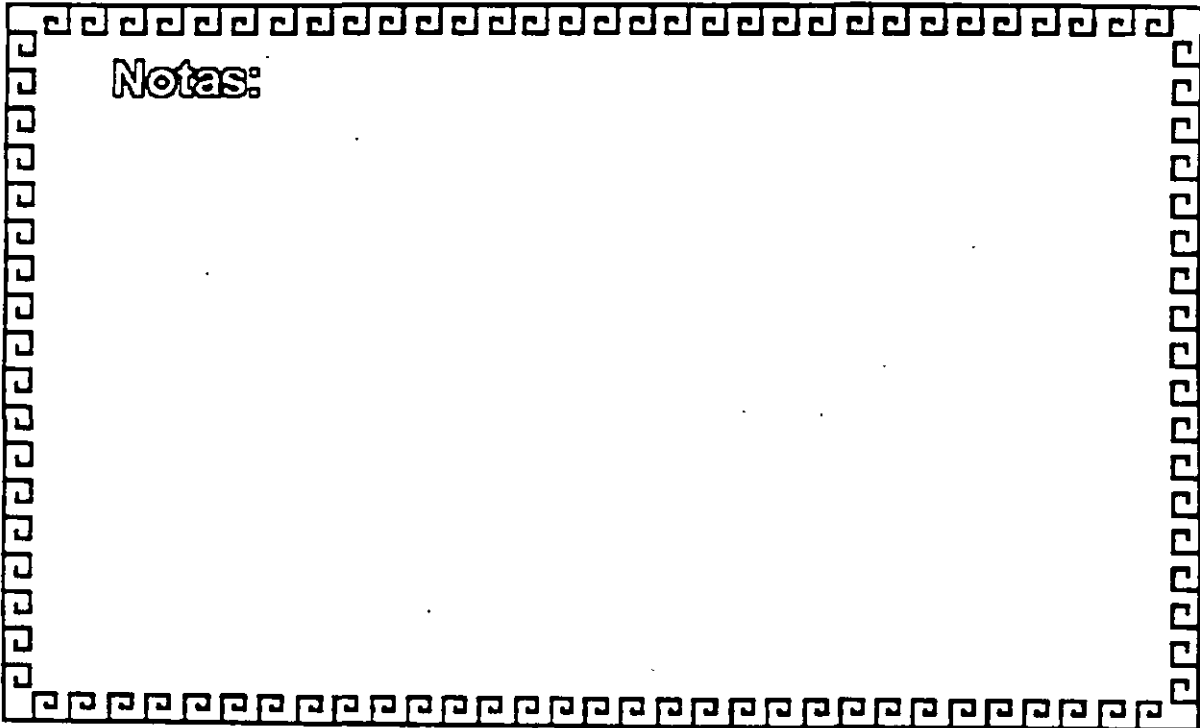



PRINCIPALES MEDIOS FÍSICOS

Par
Trenzado



Coaxial



Fibra Optica

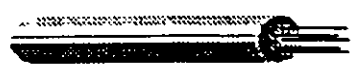

Señales Radioeléctricas



Notas:

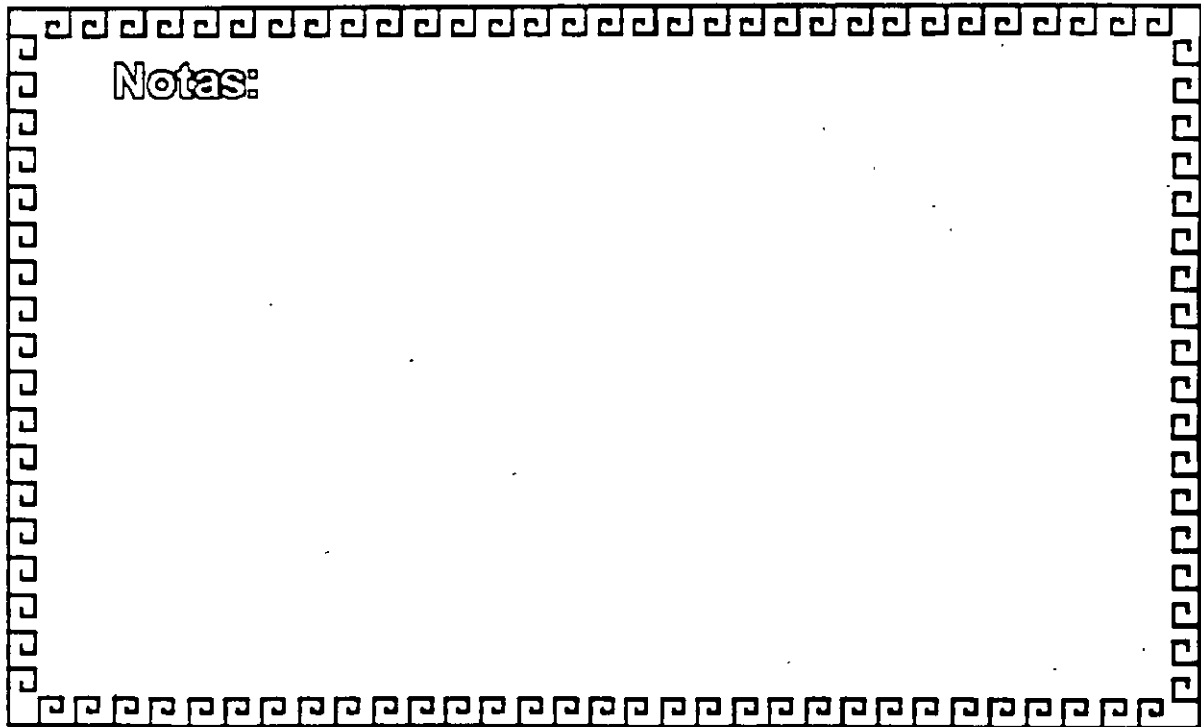



PRINCIPALES MEDIOS FISICOS

Par { STP.- Shielded Twisted Pair
Trenzado { UTP.- Unshielded Twisted Pair

Coaxial { RG58U.- Thin (Ethernet)
 { RG11.- Thick (Ethernet)
 { RG62.- Arcnet

Fibra Optica

Señales Radioeléctricas



Notas:

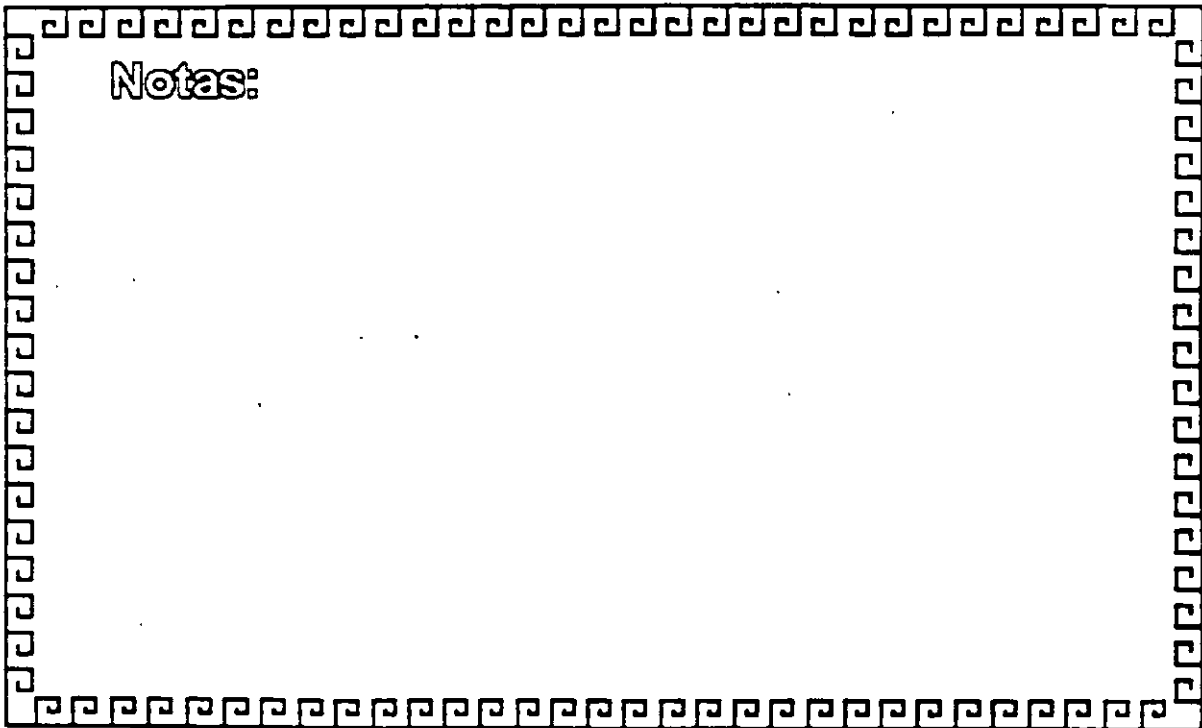



Estimación de LAN 'S instaladas en el mundo

Tipo de Medio	1992	1993	1994	1995	1996
COAX- Grueso	21.5%	20.1%	18.6%	17.1%	15.5%
COAX- Delgado	13.3%	12.8%	12.1%	10.5%	8.7%
Fibra óptica	5.9%	6.2%	6.6%	7.1%	7.6%
STP	28.7%	26.5%	23.6%	21.1%	18.0%
UTP	23.7%	28.8%	32.4%	36.5%	41.1%
Sin cable	0.7%	1.6%	2.9%	4.2%	6.1%



Notas:

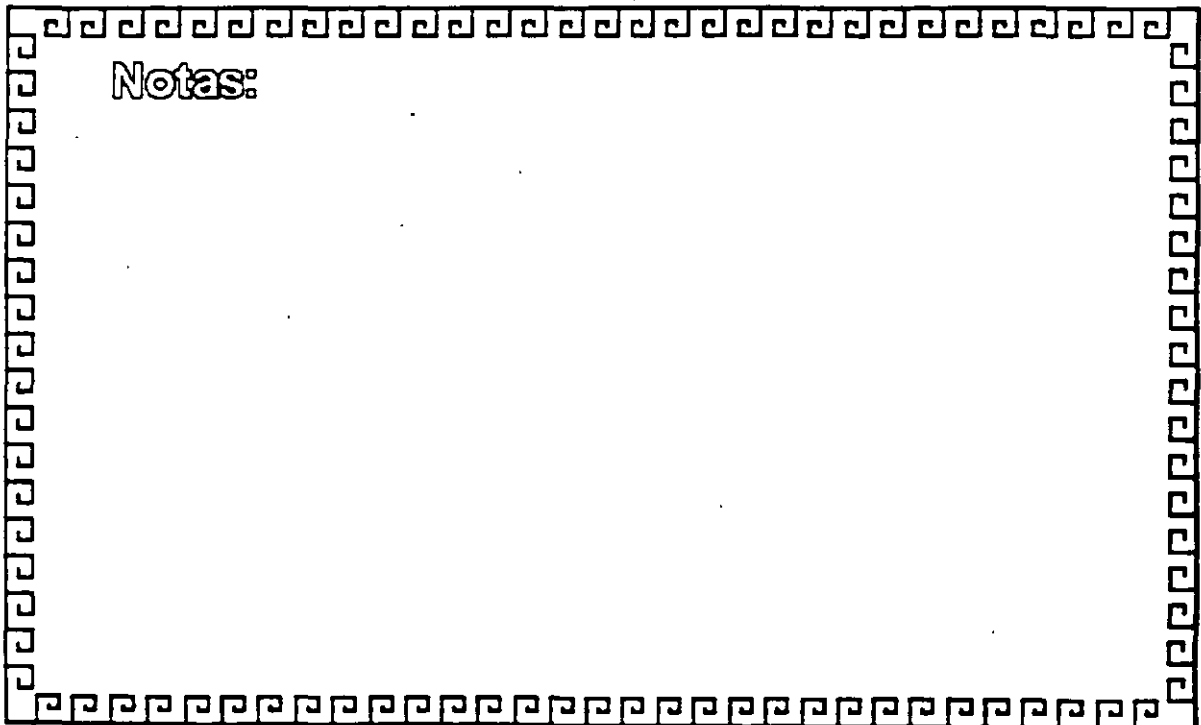



Clasificaciones del cable Twisted-Pair

AMP	REFERENCIA	APLICACIONES
	EIA/TIA Categoría 1	CORREO VOZ ANALOGICA VOZ DIGITAL ISDN (Datos) 1.44 Mbps TI:1.544 Mbps
	EIA/TIA categoría 2	VOZ DIGITAL IBM 3270 IBM SYSTEM/3X AS/400 10 BASE-T
100 Ohms	EIA/TIA Categoría 3* NEMA 100-24-SDT UL Nivel III	4Mbps Token Ring IBM 3270,3X,AS/400 ISDN VOZ
100 Ohms Bajas pérdidas	EIA/TIA Categoría 4 NEMA 100-24-LL UL Nivel IV	10 BASE-T 16 Mbps Token Ring
100 Ohms Frecuencia Extendida	EIA/TIA Categoría 5 NEMA 100-24-XF UL Nivel V	10 BASE-T 16 Mbps Token Ring 100 Mbps DDI
150 Ohms STP	EIA/TIA 150 Ohm STP NEMA 150-22-LL	16 Mbpse Token Ring 100 Mbps DDI VIDEO EN MOVIMIENTO



Notas:



DESCRIPCION DE LOS CABLES TIPO IBM

<i>Tipo</i>	<i>Descripción</i>
1	Dos cables Twisted-Pair calibre 22 AWG blindados individualmente, conductores sólidos de cobre con un blindaje trenzado (malla).
2	Dos cables Twisted-Pair sólidos calibre 22 AWG encerrados en un blindaje de malla, más cuatro conductores Twisted-Pair sin blindar calibre 22 AWG de conductores sólidos dentro de un forro de PVC. Usado para datos y voz.
3	Cuatro cables Twisted-Pair sólidos calibre 22 ó 24 AWG sin blindaje.
5	Dos fibras ópticas de 100/140 micras.
6	Dos cables Twisted-Pair calibre 26 AWG con conductores trenzados (cable) y blindados por una malla. Usado para interconectar dispositivos y empalmar cables.
8	Dos pares de cables planos paralelos de conductores sólidos calibre 26 AWG
9	Dos cables Twisted-Pair con conductores sólidos o trenzados (cable o alambre) blindados con una malla.



Notas:

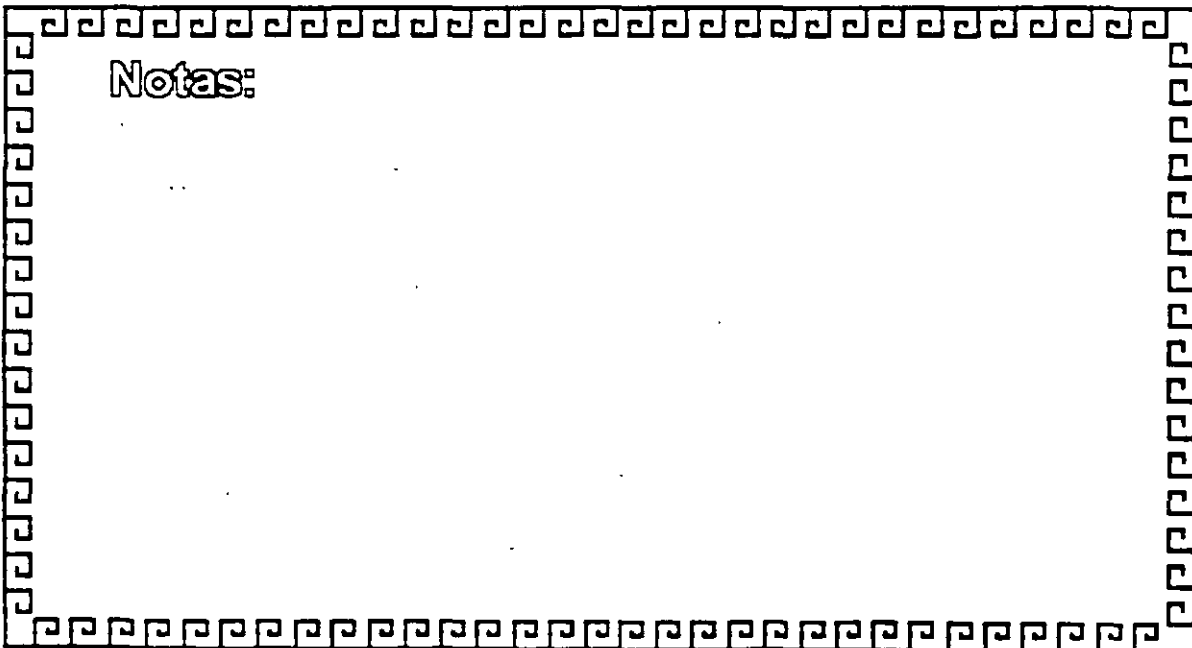



ELECCION DEL MEDIO DE COMUNICACION

- * Cubrir ancho de Banda necesario
- * Cubrir las velocidades requeridas
- * Cubrir las distancias requeridas
- * Adaptación del entorno Físico-Geográfico
- * Minimizar posibilidades de fallas
- * Posibilidades de crecimiento y modularidad
- * Minimizar costos de Instalación y Mantenimiento



Notas:

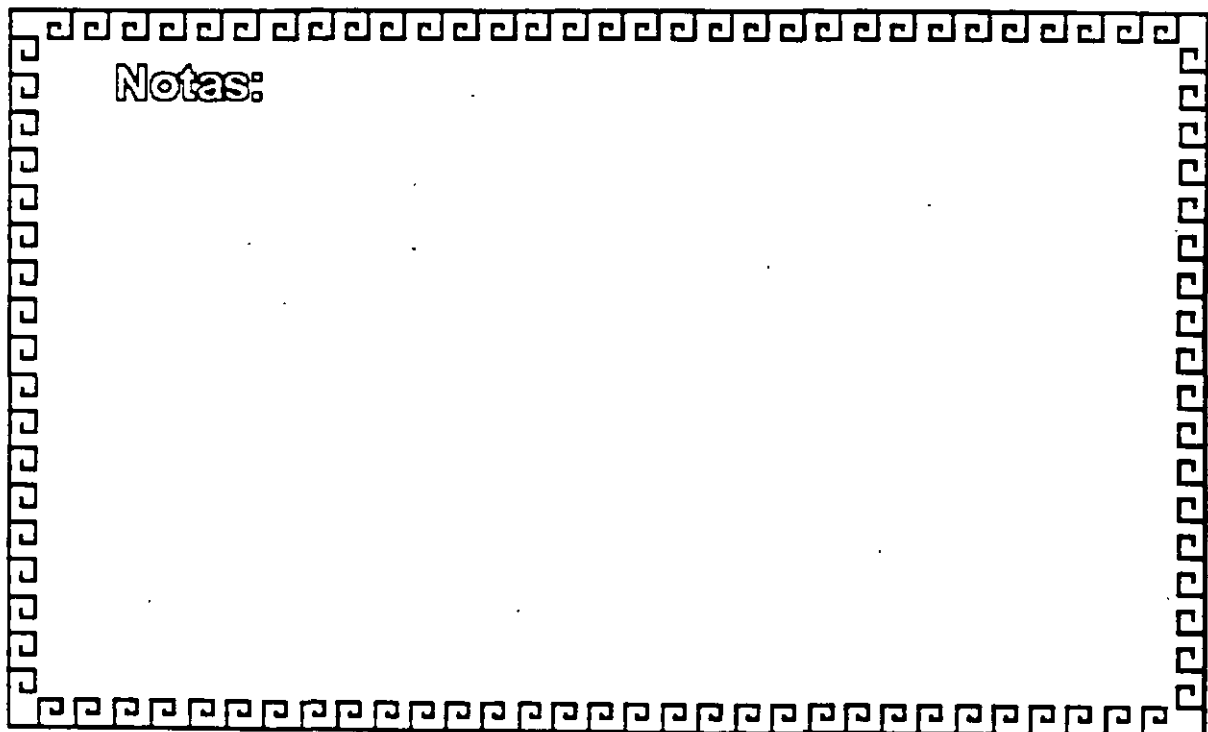



CARACTERISTICAS DE LAS REDES DE AREA LOCAL

- Area Moderada
- Canal Dedicado
- Baja tasa de errores
- Costo reducido
- Modularidad
- Posibilidad de interconexión de equipos heterogeneos



Notas:

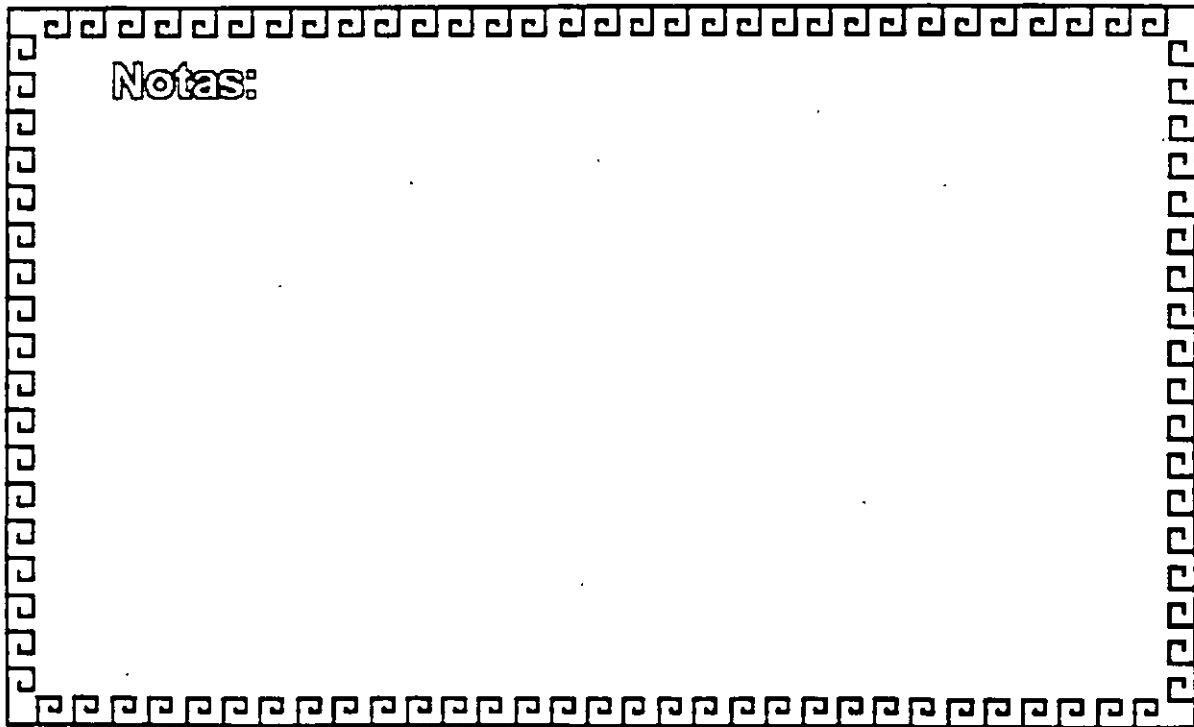

IBM CABLING SYSTEM

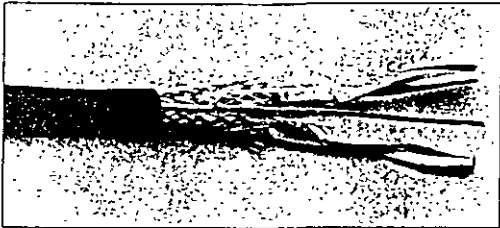

TYPE 1 CABLE (1)

For indoor use. Two twisted pairs of #22 AWG solid conductors in a foil, braid shield.

SHE 4716748 Type 1 Cable P/N 10063

TYPE 1 CABLE (2)

Same as above except in corrugated metallic shield. This cable is suitable for aerial installation or underground conduit. Photo not shown

SHE 4716734 Type 1 Outdoor Cable P/N 30192

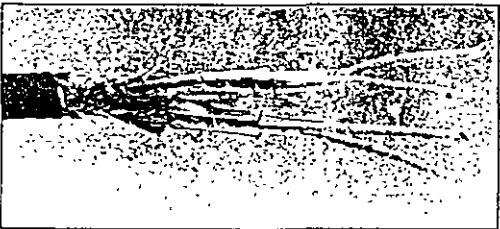

TYPE 1 PLENUM CABLE (1)

Same specification as Type 1 cable, but insulated for Plenum use.

SHE 4716749 Type 1 Plenum Cable P/N 10061

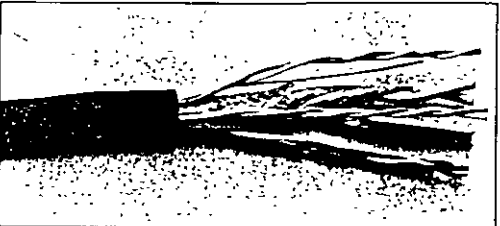

TYPE 2 CABLE (3)

Two twisted pairs of #22 AWG solid conductors in a foil, braid shield for data communications. Also under the same insulating jacket are four additional pairs of #22 AWG solid for telephone use.

SHE 4716739 Type 2 Cable P/N 10064

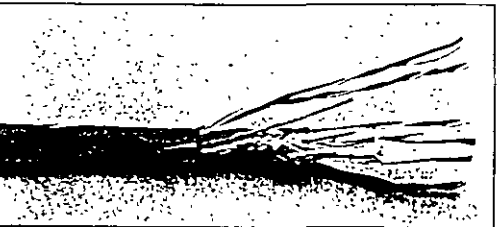

TYPE 2 PLENUM CABLE (3)

Same specification as Type 2 cable, but insulated for Plenum use.

SHE 4716738 Type 2 Plenum Cable P/N 10062

IBM CABLING SYSTEM

TYPE 3 CABLE

PVC media cable which conforms to the IBM/ROLM specification. For telephone cable 4 pair #24 AWG wire. Photo not shown.

SHE TYPE3 Type 3 Cable P/N 11412

TYPE 3 PLENUM CABLE

Same as above except plenum rated. Photo not shown.

SHE TYPEW3PL Type 3 Plenum Cable P/N 50000

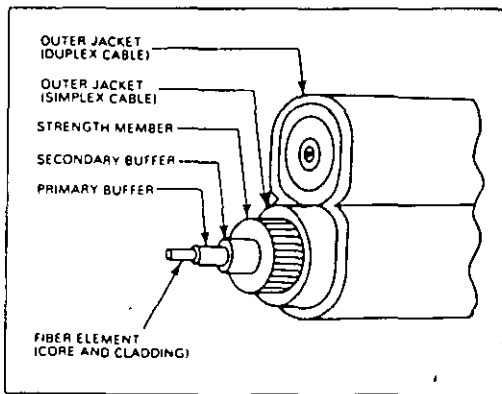

TYPE 5 FIBER OPTIC CABLE (4)

Two optical fiber conductors. Suitable for indoor installation, aerial install. or placement in underground conduit. Photo not shown.

SHE 4716744 Type 5 Fiber Optic Cable P/N 10010

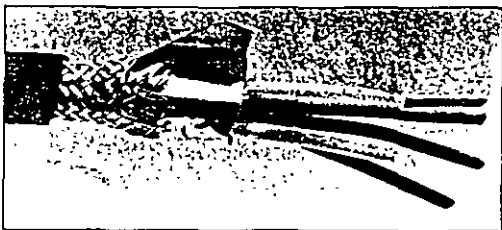

TYPE 6 CABLE (5)

Two twisted pairs #26 AWG stranded conductors

SHE 4716743 Type 6 Cable P/N 10065

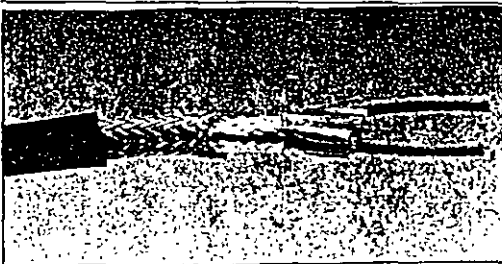

TYPE 7 CABLE

1 pair #26 AWG stranded with foil braid shield overall.

SHE 4716746 Type 7 Cable P/N 10059

TYPE 8 CABLE

Two parallel pairs of #26 AWG solid conductors for data communication. Used under carpeting. Photo not shown.

SHE 4716750 Type 8 Cable P/N 30029

TYPE 9 PLENUM CABLE

Two twisted pairs of #26 AWG stranded. Photo not shown.

SHE 6339583 Type 9 Cable P/N 10060



DIPLOMADO EN REDES DE
COMPUTADORAS (LAN, WANY MAN)

TELECOMUNICACIONES Y REDES DE
COMPUTADORAS

Modelo de referencia ISO - OSI

☐ TARJETAS PARA RED ANÁLISIS, COMPARACIÓN Y NORMAS.

☞ MODELO DE REFERENCIA ISO-OSI

Las tecnologías que el hombre ha inventando, para comunicarse, siempre han seguido ciertas normas o reglas para su aceptación en un grupo social que puede ir desde una pequeña comunidad hasta todo una gran sociedad. En la época moderna los normas que rigen a las comunicaciones deben tener carácter universal. Hablando de comunicaciones digitales las normas o reglas universales están representadas por el modelo **ISO-OSI**.¹

El modelo OSI estructura en siete niveles o capas, el fenómeno global de la comunicación, es un marco hoy en día obligado y universalmente aceptado.

Las normalizaciones en redes locales tratan de encuadrarse dentro de este modelo. Además, las redes locales deberán acoplarse a las redes públicas de área extendida, actualmente existentes y en permanente expansión.

El modelo para la interconexión de sistemas abiertos, **ISA**² u **OSI**³ se ha convertido en una referencia obligada para todo lo relacionado con la intercomunicación de computadoras.

Frecuentemente, en artículos o descripciones relacionadas con este tema, se encuentra un dibujo de la "torre" de siete niveles y un enunciado somero y habitualmente poco claro, de las funciones y cometidos de cada uno de ellos.

La estructura jerarquizada de este modelo se explica a continuación:

Por ejemplo, si se analiza una estructura humana de comunicación de mensajes, se puede describir ésta mediante un determinado número de niveles de abstracción de los distintos fenómenos y tareas que se producen.

Imagínese una comunicación donde el mensaje emitido tiene un nivel cognoscitivo relacionado con cualquier materia o asunto, de manera que, para que el receptor pueda entenderlo debe estar al corriente de la materia de que se trate. (Figura 2-1)

Este mensaje ha de ser codificado en un lenguaje natural concreto, por ejemplo inglés o español.

Además para poder transferir el mensaje al receptor, será necesario utilizar algún medio físico concreto (ondas sonoras, papel, etc.) y elegir un método acorde con este medio.

En el lugar del receptor el proceso sería el mismo, pero en orden inverso.

¹International Standar Organization - Open System Interconnection

² Siglas en español

³ Siglas en inglés, Open System Interconnection



En cada estación debe haber una comunicación interna entre niveles, de arriba a abajo en el emisor y de abajo hacia arriba en el receptor, lo que obliga a la existencia de una interface adecuada entre niveles consecutivos.

Por ejemplo:

Si para N1 se elige el método escrito en un determinado alfabeto será necesario en el emisor, alguien que sea capaz de escribirlo y en receptor alguien que sea capaz de interpretarlo.

La idea que se pretende hacer quedar clara es que, tiene que haber una coherencia entre cada par de niveles. Por lo tanto, si el lenguaje elegido es el castellano, éste debe ser el mismo en ambas estaciones.

Esto significa que existen entre niveles homólogos unos *protocolos de pares*, es decir, un conjunto de reglas que permiten relacionar horizontalmente a dos entidades de comunicación.

A nivel cognoscitivo, de nada sirve al oyente de un mensaje en castellano, tener un magnífico oído y un buen conocimiento de la lengua si no entiende el tema del que se está hablando.

En una comunicación estratificada en niveles, la comunicación real se hace en niveles consecutivos dentro de una misma estación y solamente a través del medio físico en la comunicación entre dos estaciones; aunque desde el punto de vista lógico es más interesante hablar de la comunicación entre niveles homólogos mediante protocolos de pares.

☐ ESTRUCTURA GENERAL DEL MODELO.

Desde el punto de vista de ISO, un sistema abierto es el conjunto de una o más computadoras con su software, periféricos y terminales, capaces de procesar y transmitir información.

Es un modelo que está relacionado con las funciones que tienen que ser desarrolladas por el hardware y el software para obtener una comunicación fiable e independiente de las características específicas de la máquina. Es decir, está pensada para la interconexión de sistemas heterogéneos.

El sistema está compuesto por siete niveles, mediante los cuales dos sistemas informáticos se comunican entre si.

Con frecuencia, quienes inician el estudio del modelo se preguntan la razón de que sean siete niveles en la arquitectura y no un número mayor o menor.



Si se volviera al ejemplo anterior (de la comunicación humana), se vería que los tres niveles mediante los que se describe, podrían ser ampliados pensando por ejemplo, en la naturaleza del medio de comunicación, si se han elegido tres es porque así queda suficientemente bien dividido y descrito el problema.

De la misma manera, el grupo de estudio que elaboró el modelo OSI pensó que la división en siete niveles era una buena propuesta, pero eso no significa que tenga que ser necesariamente así.

No obstante, este modelo ha sido plenamente aceptado tanto por fabricantes como por usuarios.

Las características del modelo podrían resumirse de la siguiente forma:

- ↳ Cada nivel está representado por una entidad de nivel. Los niveles equivalentes en dos sistemas diferentes se comunican de acuerdo con unas reglas y convenios denominados *protocolos de nivel o protocolos de pares*.
- ↳ Cada nivel proporciona un conjunto definido de servicios al nivel superior y a su vez utiliza los servicios que le proporciona el nivel inmediatamente inferior.
- ↳ La comunicación se realiza a través de los niveles inferiores, siendo el protocolo de pares una abstracción lógica de relación entre las dos entidades comunicantes.
- ↳ Si un nivel N desea transmitir una unidad de datos a otro nivel N homólogo en otro sistema informático, se la pasará al nivel inmediatamente inferior, el cual le añadirá información delimitadora propia y a su vez pasará esta información a su nivel inmediatamente inferior.

En el sistema receptor cada nivel separará la parte del mensaje que le corresponde y pasará el resto a su nivel inmediatamente superior, que hará lo propio. Así el mensaje del nivel N es como si viajara horizontalmente hasta su nivel homólogo en recepción.

☐ LOS SIETE NIVELES.

Los tres primeros niveles tratan los protocolos asociados con la red de conmutación de paquetes utilizada para la conexión y pueden agruparse dentro del llamado bloque de transmisión.

El nivel cuatro enmascara a los niveles superiores los detalles de trabajo de los niveles inferiores dependientes de la red, y junto con ellos forma el bloque de transporte.



Los tres niveles superiores, del quinto al séptimo, son los usuarios del bloque de transporte y aíslan la comunicación de las características específicas del sistema informático.

A continuación se analizan uno por uno los diferentes niveles, estudiando sus funciones y características.

☞ **EL NIVEL SIETE: APLICACION**

Este nivel se preocupa de proporcionar un conjunto de servicios distribuidos a los procesos de aplicación de los usuarios. El usuario se comunicará directamente con este nivel a través de la correspondiente interface o agente de usuario.

Actualmente se están desarrollando una serie de normas y recomendaciones tendientes a tipificar cada uno de estos servicios o aplicaciones distribuidas.

Entre los más conocidos podemos citar:

- ☞ Servicio de mensajería (correo electrónico), servicio de almacenamiento y recuperación de documentos, servicio de directorio, etc.

☞ **EL NIVEL SEIS : PRESENTACION.**

Este nivel se ocupa de la representación de los datos usados por los procesos de aplicación del nivel siete. Por lo tanto, si es necesario, realizará la transformación de los datos que reciba de o para el nivel de aplicación. Esto en el caso de que el proceso originador y el receptor tuvieran versiones de datos sintácticamente diferentes, pero también puede darse el caso de que, para una determinada aplicación distribuida exista un conjunto de caracteres normalizados diferentes de los del originador y el receptor, en cuyo caso, los niveles de presentación respectivos deberían de hacer las transformaciones necesarias.

Otra función que se puede encargar al nivel seis, es la de velar por la seguridad de los datos, siendo responsable de la encriptación de mensajes confidenciales antes de su transmisión. La función inversa será realizada por el nivel de presentación del sistema receptor.

☞ **NIVEL CINCO: SESION.**

Su función es establecer y gestionar un camino de comunicación entre dos procesos del nivel de aplicación. Este nivel establece una sesión y se encarga de controlar la comunicación y sincronizar el diálogo.



La información que se envía se fracciona en pedazos y se generan unos puntos de sincronización. En caso de interrumpirse la sesión por alguna falla en la comunicación, los datos pueden ser recuperados y se conoce con precisión por ambos interlocutores hasta qué punto de sincronización la comunicación fue correcta.

Al reanudarse la sesión no será necesario transmitir de nuevo toda la información, sino solamente a partir del punto donde se quedó el último paquete de información válido.

En una sesión hay un diálogo entre máquinas, entre procesos y el protocolo debe regular quién "habla", cuándo y por cuánto tiempo.

Estas reglas necesitan ser acordadas cuando la sesión comienza. Este nivel también es responsable de dirigir el diálogo entre las entidades de nivel de presentación.

Para ello, cuando se establece una conexión de sesión, es necesario que ambos niveles cinco se pongan de acuerdo sobre el papel a desempeñar por cada uno de ellos en la comunicación.

☪ **NIVEL CUATRO: TRANSPORTE.**

Este nivel es responsable de una transferencia de datos transparente entre dos entidades del nivel de sesión, liberando a dichas entidades de todo lo referente a la forma de llevar a cabo dicho transporte.

Los protocolos que maneja este nivel suelen llamarse *protocolos end-to-end*, o protocolos entre puntos finales, debido a que este nivel se encarga de realizar una conexión lógica entre dos estaciones de transporte de los sistemas informáticos que quieren comunicarse, independientemente de donde se encuentren éstos.

Este nivel puede multiplexar varias conexiones de transporte dentro de una única conexión de red, o puede por el contrario, repartir una conexión de transporte entre varias conexiones de red.

☪ **NIVEL TRES: RED.**

Este nivel enmascara todas las particularidades del medio real de transferencia. Es el responsable del encaminamiento de los paquetes de datos a través de la red. Cada vez que un paquete llega a un nodo, el nivel tres de ese nodo deberá seleccionar el mejor enlace de datos por el que envíe la información.

Las unidades de datos de este nivel son los paquetes de datos que deberán ir provistos de la dirección de destino. Por lo tanto, entre las funciones fundamentales del nivel de red se encuentran las de establecer, mantener y liberar las conexiones necesarias para la transferencia de los paquetes de datos.



Además, son funciones de este nivel la definición de la estructura de datos de los paquetes, las técnicas de corrección de errores, la entrega en secuencia correcta al nivel de transporte de los paquetes recibidos, así como otras de reiniciación y control de flujo.

Para las redes públicas de transmisión de datos la CCITT ha definido la norma X.25 que describe los protocolos de comunicación para los niveles uno, dos y tres del modelo de referencia de ISO.

☞ NIVEL DOS : ENLACE.

Un enlace de datos se establece siempre entre dos puntos físicos de conexión del sistema. En el caso de una red de datos de conmutación de paquetes, el nivel de enlace es responsable de la transferencia fiable de cada paquete al nivel de red.

La CCITT ha definido dentro de la recomendación X.25 un subconjunto del protocolo HDLC⁴ como protocolo del nivel de enlace.

☞ NIVEL UNO: FISICO.

Este nivel engloba los medios mecánicos, eléctricos, funcionales y de procedimiento para acceder al medio físico. Es el encargado de la activación y desactivación física de la conexión. Ciertos protocolos estándar clásicos como el X.21 y V.24 son utilizados en el nivel físico.

Es muy importante recalcar que el modelo ISO-OSI es un estándar universal, pero más que un estándar tecnológico, representa un marco de referencia. Esto es, la mayoría de los fabricantes de hardware y Software sus productos no cumplen con las funciones y límites de cada nivel, pero compararán sus productos con los niveles del modelo, argumentando sus ventajas y funciones respecto al modelo.

EL modelo ISO-OSI, proporciona un lenguaje universal entre los especialistas del medio de la interconexión de equipo de cómputo, para que hablen un "mismo idioma" y puedan comparar cualquier producto o tecnología respecto a dicho modelo.

También es saludable mencionar que los grandes centros de investigación de la industria están trabajando fuertemente para lograr una tecnología comercial que se apegue estrictamente al modelo, dicha tecnología es reconocida como OSI, pero en la actualidad no deja de ser un interesante proyecto, ya que la parte comercial tiene sus ojos puestos en tecnologías ya ampliamente probadas como TCP-IP y las nuevas tecnologías que manejan un gran ancho de banda como ATM, Frame-Relay, etc.

Con el marco de referencia anterior, es importante hacer un nuevo análisis de los tres estándares que dominan en las interfaces de red.

⁴ High Level Data Link Control



☐ ETHERNET

Es un estándar que se sustenta en los estratos físico (nivel uno) y de enlace de datos (nivel dos) del modelo OSI. Corresponde a la recomendación 802.3 de la IEEE.

La parte del estándar que entra en el estrato de enlace de datos consta del subestrato de control de acceso al medio y del control del enlace lógico, en lugar de encomparar un protocolo de transmisión de datos completo.

Los servicios **MAC**⁵ para Ethernet incluyen **CSMA/CD**⁶ y el formato de frames básico. Existe flexibilidad en el formato de frames, en particular con respecto a las direcciones fuente y destino que pueden tener 16 ó 48 bits de longitud.

Lo que en un principio fue un prototipo de Xerox Corporation, desarrollado durante los años 70 como un intento de aprovechamiento de recursos en su centro de investigación, se convirtió posteriormente en la primera red local comercial en 1980, año en que Xerox, Digital e Intel publicaron las especificaciones definitivas de Ethernet.

↳ Las características generales son:

Topología lógica	Bus
Topología Físicas:	Bus Estrella (Utilizando HUBS)
Medio de Comunicación	Cable coaxial grueso o delgado Cable UTP
Medio de transmisión	Banda base
Método de acceso	CSMA/CD
Número máximo de nodos	1024
Vel. máxima de transmisión	10 Mbps

Esta red constituye la especificación de los dos primeros niveles de una arquitectura telemática jerarquizada. Por lo tanto, lo único que resuelve la red Ethernet es la problemática de mantenimiento del enlace de datos activo entre dos nodos y libre de errores.

En el aspecto hardware, diversas marcas han provisto al mercado de varios dispositivos y tarjetas capaces de actuar como controladores de enlace Ethernet.

⁵Media Access Control

⁶Carrier Sence Multiple Access / Colition Detection



En cuanto al software, puede recurrirse a la adquisición de paquetes especialmente desarrollados, o bien optar por las ofertas que se adapten a los niveles superiores.

Dado que han surgido implantaciones de la red Ethernet antes de la elaboración de las recomendaciones TOP, existe una amplia oferta de software comercial que puede dar solución a la mayoría de los requerimientos de comunicación y recursos compartidos.

La red local Ethernet típica consta básicamente de tres componentes: los nodos, los controladores y los sistemas de transmisión.

El sistema de transmisión incluye todos los componentes necesarios para establecer una comunicación entre controladores, o más propiamente, entre nodos. Esto incluye el medio de transmisión y recepción (transceivers o transductores) y opcionalmente, repetidores para extender la capacidad del medio.

El medio de transmisión acaba por ambos extremos en unos dispositivos denominados terminadores, cuya función es la de evitar la pérdida de la señal por reflexiones debido a desacoples.

Los transreceptores contienen la electrónica necesaria para transmitir y recibir señales en el canal, además de conocer la presencia de señal cuando otro nodo está transmitiendo (carrier sense) también han de ser capaces de detectar una colisión cuando dos nodos envían mensajes simultáneamente.

Los repetidores son usados para extender la longitud del sistema de transmisión más allá de los límites impuestos por el medio. Un repetidor usa dos transreceptores para conectar dos segmentos de la red y combinarlos en un único canal lógico, amplificando y regenerando las señales que circulan en ambos sentidos.

Los repetidores son transparentes para el conjunto del sistema y los nodos situados en diferentes segmentos de la red pueden colisionar. Por consiguiente, el repetidor debe propagar la detección de colisión de un segmento a otro.

El controlador o interface de red, posee el conjunto de funciones y algoritmos necesarios para dirigir el acceso al canal común. Aquí se realizan prácticamente todas las acciones a desarrollar por el nivel físico de esta arquitectura.

El controlador, normalmente, suele ser una tarjeta de circuito impreso que trabaja conjuntamente con la estación conectada a la red y que ejerce la acción de interfaz con la conexión de la misma.

Actualmente, pueden encontrarse en el mercado circuitos integrados VLSI controladores de Ethernet que realizan la mayor parte de las tareas de conexión.



Las funciones propias del enlace a la red las realizan los dos niveles inferiores de la arquitectura: el nivel físico y el de enlace de datos, cada uno de ellos con unas funciones muy definidas que interactúan por medio de interfaces.

El nivel de enlace de datos es independiente del medio sobre el cual se transmite y sus principales funciones son:

1. Encapsulado y desencapsulado de datos
2. Control de enlace de datos

A su vez, la función de encapsulamiento de datos tiene como misiones principales la generación de las tramas a ser enviadas, así como el direccionamiento de origen y destino de las mismas y la detección de errores producidos en la transmisión y recepción.

El nivel físico es el encargado del acceso al canal común en el aspecto más elemental, controlando los niveles de voltaje de las señales, la temporización, la codificación de los datos, etc.

La red local Ethernet cuando usa como medio de transmisión el cable coaxial grueso (RG-11) el modo de transmisión es en banda base, lo que provoca la existencia de ciertas limitaciones en cuanto a la distancia máxima. La configuración estándar posee una longitud máxima por segmento de 500 m. Cada nodo debe estar separado al menos 2.5 m. (Con cable grueso).

Este tipo de red se recomienda cuando se necesita extender la red local por varias plantas de un edificio.

Cuando los requerimientos de distancia son menores, el estándar Ethernet soporta una opción más barata, denominada Thin Wire (cable delgado), que con un cable de inferior calidad (RG-58) y con conexiones más sencillas puede lograr una cobertura máxima de 300 m. Actualmente la mayoría de las implementaciones Ethernet utilizan UTP como medio de comunicación, por la versatilidad en el cableado que ofrece.

Para la necesidad de una cobertura mayor, hay una oferta denominada Broad Band. En realidad, esta opción usa un cable de banda ancha y las técnicas de cambio de frecuencia y doble cable son igualmente viables. Aquí la longitud del segmento de cable puede ser de hasta 3800 m., aunque el costo es lógicamente más alto.

En banda ancha, el controlador Ethernet situado en la computadora es conectado a un módem especial llamado DECOM, y éste a su vez, va conectado directamente al cable común. DECOM puede ser usado en los dos tipos de redes en banda ancha, simple o doble cable.



En las configuraciones de banda base, la forma de conexión es completamente distinta en las redes estándar que en las Thin Wire. En el primer caso, la conexión del controlador de comunicaciones al cable coaxial se hace por medio de un transreceptor, como ya se vio. En caso de usarse la configuración de Thin Wire, la forma de conexión es completamente distinta, más simple. Cada nodo es conectado a un adaptador terminado en un conector "T", al que va directamente unido el segmento de cable.

En cada segmento de cable el número máximo de transreceptores posibles es de 100. Un nodo insertado en la red es unido al transreceptor por un cable de cuatro pares de hilos cruzados. Este cable tiene una longitud máxima de .50 m.

↳ Repetidores

Los repetidores son dispositivos diseñados con el fin de extender la longitud de la red más allá de los 500 mts., máximos de segmento de cable coaxial. Cada repetidor puede añadir un nuevo segmento al cual pueden ser conectados 99 transreceptores adicionales. Existen dos tipos de repetidor: local y remoto.

El repetidor local es usado para conectar dos segmentos de cable separados por una distancia máxima de 100 mts., mientras que el repetidor remoto (usando fibra óptica) conecta segmentos separados hasta 1000 mts y sólo se puede usar un repetidor remoto en una red.

Un servidor es cualquier nodo de la red que contiene recursos compartidos. Cada terminal conectada a un servidor puede acceder cualquier computadora que esté conectada en la red. Es posible conectar terminales asíncronas con velocidades de hasta 19.200 bps.

Existe también la posibilidad de conectar redes Ethernet a otros tipos de redes, tanto locales como de área extendida, esto se puede conseguir por medio de gateways.

Los principales tipos son:

- ◇ **Ruteadores**
- ◇ **SNA**
- ◇ **X.25**
- ◇ **Para concentradores 3270**

El Router tiene como misión principal permitir a los usuarios, hacer uso de las comunicaciones sobre la red telefónica conmutada, usando una amplia gama de productos de comunicaciones.

El SNA Gateway permite conectar la red con sistemas IBM que soporten SNA.



El X.25 Gateway es una extensión del Router, que incluye además la posibilidad de usar redes de conmutación de paquetes que soporten protocolos X.25 para establecer el intercambio de información con otros procesadores.

La combinación de redes locales con Bridges y Gateways proporciona la posibilidad de crear conjuntos de redes, cuya extensión geográfica es ilimitada, y cuya capacidad permite la coordinación de cientos, quizás miles de equipos de distintas características.

Existe software disponible, que permite realizar una serie de funciones sobre la red Ethernet, así como sobre la red extendida, usando la facilidad de comunicación vía redes de conmutación de paquetes existentes y conexiones punto a punto.

Este software proporciona todos los servicios necesarios para que las distintas computadoras puedan comunicarse. dichos servicios son:

- ◇ **Comunicación programa a programa.**- Dos programas corriendo en nodos diferentes pueden intercambiar datos.
- ◇ **Terminal virtual de red.**- Permite a terminales conectadas a un nodo cualquiera, actuar como si físicamente estuvieran conectados a otro nodo.
- ◇ **Transferencia de archivos**
- ◇ **Comando remoto.**- (procesos batch) Un usuario de un nodo puede solicitar la ejecución de un archivo de comandos en otro nodo.
- ◇ **Acceso a recursos remotos.**- Permite que sean compartidos recursos como dispositivos periféricos o archivos de base de datos.
- ◇ **Transferencia de software.**- Permite la carga remota del software necesario para el funcionamiento de algunos servidores.

☐ TOKEN-RING

Este estándar surgió en 1985 aproximadamente, su creador fue IBM y se apega al estándar 802.5 de IEEE . Como su nombre lo indica, emplea una topología de anillo y el método de acceso con transmisión de señales.

Comúnmente, las estaciones de trabajo se conectan con par trenzado blindado o no blindado, hacia un concentrador de conexiones llamado unidad de acceso a multiestaciones o MAU.



Esto, con el fin de no tener que depender de la confiabilidad del cableado para el correcto funcionamiento de la red. Los MAU son aparatos confiables que además facilitan la instalación de la red, así como su mantenimiento.

La red original Token Ring operaba a 4 Mb/s con un máximo de 100 metros del concentrador de conexiones a una computadora y 72 estaciones que usaban cable UTP especial de IBM. Más tarde en 1989, se extendió hasta 16 Mb/s. Cuando se usa par trenzado blindado (STP) se pueden construir LAN mayores de hasta 260 estaciones.

Una dificultad que compartían los fabricantes de hardware para redes Token Ring en común con IBM, era que el precio de lista de una tarjeta de interface ordinaria era aproximadamente el doble de una tarjeta de interface Ethernet, además, en la versión de 16 Mb/s se requiere cable duplex trenzado aislado, lo que eleva aún más los costos de instalación.

↳ Características

Topología	Configuración en anillo
Medio físico	Cable de par trenzado (UTP o STP)
Modo de transmisión	Banda base
Método de acceso	Token passing
Número máximo de nodos	260
Velocidad máxima de transmisión	4 Mbps o 16 Mbps

↳ Formato de la trama

Hay dos formatos básicos de los mensajes que se intercambian los nodos para la transmisión de los datos y control:

1. -)Token
2.) tramas de datos.

Contiene campos delimitadores del principio y del final de la trama.

El otro campo está dividido en cuatro partes:

- ◇ **El bit T.**- Indica si la trama es el Token o es de datos.



- ◇ **El bit M.-** Se activa sólo por una estación privilegiada que lo usa para detectar tramas de datos, de los cuales, con la dirección inadecuada, circulan indefinidamente por el anillo.
- ◇ **Los bits P.-** Indican la prioridad de la trama y del token.
- ◇ **Los bits R.-** Indican la reserva de prioridad pedida. Estos bits se usan para gestionar la asignación del token a las distintas estaciones.

↳ **El campo FC (frame control) consta de :**

- ◇ **Bits F.-** Que definen el tipo de trama
 - 00 trama MAC
 - 01 trama LLC
 - 1x reservado, no usado.
- ◇ **Bits z.-** Indican el tipo de trama en el caso de la trama MAC e información de control en el caso de trama LLC.

Los restantes campos tienen la siguiente información:

- ◇ Campos DA y SA contienen las direcciones destino y fuente.
- ◇ Campo INFO contiene los datos para LLC
- ◇ Campo FCS es un campo de verificación de trama. Se usa para detectar errores de transmisión
- ◇ Campo FS contiene los bits de estado de la comunicación indicativos de recepción y/o error en la trama

El mecanismo que sigue el anillo de estaciones para llevar a cabo y controlar la comunicación es el que sigue:

El token circula continuamente de una estación a otra. esto sucede mientras no hay ninguna estación que desee emitir datos. En este caso, el campo de prioridad y el de respuesta están en cero.

En el momento en que una estación desea realizar el envío de datos, espera a que el token la visite y en ese momento lo retira y en su lugar emite una trama de datos. El campo de prioridad estará activo según la prioridad correspondiente a los datos que en ese momento se están transmitiendo. El campo de reserva tendrá el valor de cero.



La trama de datos circulará por el anillo, siendo retransmitida por cada estación hasta llegar a la estación destino. Dicha estación, reconocerá su dirección, recogerá la trama completa, la almacenará internamente y la volverá a retransmitir con la indicación de datos recibidos activa en el campo FS. La trama continuará circulando hasta alcanzar de nuevo al emisor, el cual la retirará y emitirá otra vez el token.

Si durante el viaje de la trama de datos, ésta pasa por alguna estación que tenga datos que transmitir, la estación puede, mediante los bits R del campo AC, indicarlo.

Estos bits indican la prioridad de los datos que se desea enviar por alguna estación en sucesivos pasos del token, de manera que este campo siempre contiene la indicación de la máxima prioridad de datos en el anillo.

Cuando la trama de datos vuelve otra vez al emisor, éste analiza el campo de reserva y genera el token con los bits P reflejando esa prioridad. De esta manera, aquellos datos con mayor prioridad podrán ser transmitidos antes de los de menor prioridad.

Debido a que en el medio de comunicaciones pueden producirse errores y a que ciertas condiciones de funcionamiento anómalo de estaciones puede derivar en el funcionamiento inadecuado, existe un nodo especial denominado monitor, capaz de supervisar y en todo caso restablecer el funcionamiento correcto.

Hay dos casos básicos de mal funcionamiento:

1. La desaparición del testigo
2. La circulación indefinida de una trama de datos

En el primer caso, el nodo monitor es el encargado de restablecer de nuevo el token. Para ello dispone de un temporizador que inicializa cada vez que le atraviesa el token.

Si el token desaparece, el temporizador vencerá y como consecuencia el monitor reinsertará de nuevo el token, con lo que el funcionamiento quedará restablecido.

El segundo caso, el nodo monitor también toma medidas, en este caso usa el bit M del campo AC y cada vez que una trama de datos lo atraviesa, activa el citado bit a uno. Cuando una trama de datos da una segunda vuelta sin ser retirada, el nodo monitor lo detecta y sustituye por el token, restableciendo la normalidad en el anillo.

A continuación se presenta la relación de las distintas tramas de control del MAC que existen:

- ◊ Claim token
- ◊ Duplicate Address test



- ◊ Active monitor present
- ◊ Standby monitor present
- ◊ Beacon (alarma)
- ◊ Purge (inicialización)

Las tramas de control del MAC, tienen como misión establecer los mecanismos para asegurar el correcto funcionamiento del anillo. En particular existen procedimientos que permiten asegurar la presencia del nodo monitor, procurando si se da el caso, que otras estaciones que actúan de monitores de reserva se conviertan en monitores activos.

También existe un mecanismo que permite la detección de rupturas del anillo y su localización, basándose en el conocimiento por parte de cada estación de la dirección de su predecesora.

En los procesos de inicialización e incorporación de estaciones, se asegura de la unicidad de la dirección de todas las estaciones del anillo mediante la emisión por parte de éstas de una trama identificadora.

La configuración más sencilla de todas es aquella en la que existe un sólo anillo, como se dijo anteriormente se pueden conectar en cascada varios MAU's, con lo que resulta un anillo de mayor número de estaciones.

La solución se basa en conectar dos o más MAU's, usando una toma de cada uno para conectarse al otro. Debido a que el número de estaciones está limitado en el anillo y a que el rendimiento puede ser pequeño cuando el número de estaciones es grande, existe una segunda opción: usar Bridges. estos se usan para interconectar dos o más redes de anillo. Cada red posee su propio token circulando, por lo que, por el Bridge pasarán los dos.

El funcionamiento del puente es como sigue:

Una estación se desea comunicar con otra estación que se encuentra en la segunda red, para lo cual debe esperar a disponer del token, envía la trama habitual de datos colocando en ella la dirección del destinatario. Esta trama circula por el anillo hasta llegar al Bridge, éste determina que la dirección corresponde a una estación de la segunda red y por lo tanto, recoge la trama y activa el bit de recepción correspondiente.

Recogida la trama, ésta es manejada internamente por el puente, que esperará a disponer del token del segundo anillo. Entonces colocará la trama en el anillo segundo para hacerla llegar a su destino.



La trama una vez alcanzada la estación destino, continuará circulando hasta que llegue al puente, el cual la retirará reestableciendo de nuevo el token como es ya conocido.

Con el anterior mecanismo aumenta considerablemente la capacidad de la red, ya que aumenta el número de nodos factibles. Pero el hecho de tener varios token activos a la vez, ocasiona que los retardos naturales de circulación del token y los datos sean menores, ya que en cada anillo la transmisión se produce independientemente de los datos.

☐ **ARCNET**

Es un desarrollo de Datapoint, y es un esquema de bus de transmisión de señales codificadas.

Este sistema apareció en el mercado a mediados de los 70's .

Como ARCNET es anterior a la aparición de estándares de bus de señales, los sistemas basados en ARCNET observan algunas inconsistencias con el resto de los productos de la industria de las comunicaciones de datos, como otros esquemas con bus de señales que se desarrollaron antes de la promulgación del estándar 802.4 de la IEEE. Y no es un estándar.

☐ **CONTROL DE ACCESO AL MEDIO DE COMUNICACION.**

La forma en que las estaciones de la red accesan al uso del canal común de comunicación para depositar y recoger datos y los mecanismos existentes para controlar este acceso, representa una de las características más significativas de la planeación de cada red y condiciona el comportamiento global de ésta.

Los métodos aplicables en el control de acceso a las redes locales son múltiples y variados.

Los organismos de **normalización**⁷ se han inclinado por adoptar sólo un número reducido de métodos de control de acceso, razón por la que solamente se comentarán dos técnicas (figura 1-10):

☞ - Técnica de selección por **Token Passing**.

☞ - Técnica de contienda. (**CSMA/CD**)

☞ **TECNICA DE TOKEN PASSING.**

⁷Usualmente son IEEE y CCITT.



Esta técnica se conoce como "token passing" y consiste en que los usuarios deben esperar hasta ser seleccionados para poder depositar sus mensajes en la red.

Una variedad de las técnicas de selección es el método de acceso por sondeo, conocido como "polling", que consiste en que una estación primaria (si el control es centralizado), selecciona al usuario enviando su dirección, que también es recibida por todos los demás usuarios.

El usuario seleccionado envía sus mensajes pendientes y posteriormente devuelve el control.

Una variedad de las técnicas por sondeo consiste en el uso de una clave o "token" que permita al dispositivo que lo posee hacer uso del canal de comunicación.

El testigo o "token" no es devuelto a una entidad, sino que es pasado de un nodo a otro en un orden predeterminado, por lo que este método puede ser considerado como sondeo distribuido.

Dependiendo de la topología de la red, estas técnicas se subdividen en:

- ☪ - **Token Passing "token" en anillo (token ring).**
- ☪ - **Token Passing en "bus"(token bus).**
- ☪ **Token Passing "token" en anillo (token ring).**

Esta técnica es usada en topologías de anillo. La descripción que se dará a continuación corresponde al estándar de IBM basado en la norma **802.5 de la IEEE.**

El funcionamiento básico consiste en una trama de bits, "token", que se transmite de nodo en nodo, cuando una estación lo recibe lo excluye de la circulación y comienza a transmitir el mensaje que tenía pendiente.

Al llegar a la estación destino, ésta reconoce su dirección y lo copia para después volverlo a transmitir pero con la información de "mensaje copiado" incluida.

La estación siguiente, al recibir el testigo, tiene la oportunidad de transmitir un nuevo mensaje pendiente.

De esta forma se asegura el uso de la red por parte de todos los usuarios siguiendo un orden prefijado por su posición relativa dentro del anillo.

Tal esquema puede ser refinado mediante la asignación de diferentes niveles de prioridad, esto es que al mismo tiempo que el mensaje circula, lleva una indicación de prioridad y reserva.



Cada estación examina la trama "token" y si su prioridad es mayor que la marcada y además, tiene mensajes pendientes por enviar, hace una reserva para que le sea enviado el testigo o "token".

La estación que envió el mensaje, antes de poner en circulación al testigo, analiza la petición de reserva que fue anotada durante la circulación del mensaje y marca el testigo para que le sea entregado a la estación con más alta prioridad.

Es posible que se presenten problemas, cuando debido a alguna anomalía desaparece el testigo o se deteriora algún mensaje. Para resolver esto, se puede recurrir al control de la red por parte de alguna de las estaciones, que jugará el papel de monitora del proceso.

☞ **Token Passing en "bus".**

El principio de funcionamiento es muy similar al anterior, con la única diferencia de que la conexión al **bus** implica mayor flexibilidad a la hora de incrementar o decrementar el número de estaciones de trabajo.

Las redes locales para automatización industrial tienden a adoptar este método de acceso y el método se basa en la recomendación **802.4 de la IEEE**.

El testigo o "token" controla el derecho de acceso al medio físico de manera que la estación que lo posee tiene momentáneamente el derecho de transmitir.

El testigo se pasa de estación en estación formando un anillo *lógico*. La trama de bits o "token" debe incluir por lo tanto, la dirección de la estación a la que le corresponde tomar el turno, lo que significa que cada estación debe conocer cual es la siguiente dentro del anillo lógico.

Insertar una nueva estación o eliminar alguna ya existente, obliga a reestructurar las direcciones de encaminamiento de las estaciones afectadas.

La información transmitida por una estación es difundida por todo el **bus**, lo que hace posible que algunas estaciones puedan recibir mensajes aunque por estar fuera del anillo lógico por donde está circulando el testigo, nunca puedan tomar la iniciativa de transmitirlos, pero si pueden emitir respuestas.

Esta característica de difusión a lo largo del **bus** hace que el retardo de transmisión, una vez seleccionada la estación, dependa solamente de la velocidad de propagación en el medio y no del número de estaciones conectadas.

La asignación de prioridades en el uso del canal hace que se modifique el orden de entrega del testigo por parte de una estación.

Algunas de las características más importantes de este metodo son:



- ◇ Eficiencia en situaciones de carga elevada, ya que la coordinación entre las estaciones requiere sólo un pequeño porcentaje de la capacidad del medio.
- ◇ Proporciona un reparto equitativo de la capacidad del medio.
- ◇ Evita interferencias entre estaciones.
- ◇ Los módulos de conexión a la red son baratos debido a la sencillez del método de comunicación.
- ◇ Se puede acotar el retardo máximo en el acceso al medio por parte de una estación, teniendo en cuenta las prioridades y la configuración de la red.
- ◇ El método presenta muy pocas restricciones frente a la manera en que una estación puede usar el medio durante el período de tiempo en que le corresponde acceder.
- ◇ Permite la presencia de estaciones de trabajo con jerarquías muy diferenciadas, por lo que pueden coexistir estaciones de bajo costo y reducidas funciones, junto con estaciones más complejas que además asumirán el control.

☞ **TECNICA DE CONTIENDA.**

La técnica de contienda o **CSMA/CD**⁸ parte de la base de que, cuando una estación tenga que transmitir, deberá intentar competir con las restantes en el uso del canal.

Esto implica un riesgo de colisión entre los datos por lo que se hace necesario tener un árbitro.

Cuando una estación desea transmitir, "escucha" el canal antes de hacerlo para saber si está siendo usado por alguna otra transmisión. En caso de encontrarse ocupado el canal espera a que concluya y vuelve a intentarlo.

La estación seguirá en reposo, siempre que no tenga mensajes que transmitir o si aún teniéndolos detecta la presencia de otra transmisión en el canal.

Ahora bien, si el canal está libre y la estación tiene mensajes, pasa a estado de transmisión, si termina su transmisión normalmente, regresa al estado de reposo.

⁸Las siglas significan Carrier Sense Multiple Access, o bien acceso múltiple con detección de portadora.



Es posible que al empezar a transmitir otra estación esté en una situación similar y se genere una colisión, con la consecuencia de la pérdida de información, más esto sería suficiente para que los nodos transmisores detecten la situación y reinicien el proceso.

Para evitar la pérdida de tiempo ocasionada por los mecanismos antes mencionados, surge una mejora al método (es cuando se denomina **CSMA/CD**⁹).

Para lograr que se tenga una detección de colisiones se hace que las estaciones de trabajo continúen "escuchando" la línea aún después de transmitir.

Al detectar una colisión, deja de transmitir automáticamente.

Añadiendo además un tiempo de espera aleatorio se evita la posibilidad de una nueva colisión.

Este método es uno de los más populares en el campo de las redes locales.

El trabajo conjunto de Digital, Xerox e Intel en el desarrollo de la red local Ethernet, en la que se usó la técnica de acceso CSMA/CD sentó un precedente que más tarde se afianzó con la normalización por parte de la IEEE en la **norma 802.3**.

☐ NORMALIZACIÓN

🔗 RECOMENDACIONES IEEE 802

El mercado de las redes locales se debate en ofrecer soluciones normalizadas que permitan la comunicación de dispositivos de diferentes marcas, o bien ofrecer soluciones únicas para un solo producto, sacrificando la normalización en beneficio de un mejor rendimiento.

La normalización es la única vía que garantiza la compatibilidad de los equipos y la posibilidad de expandirse en un futuro evitando que queden obsoletos.

Así, se permite la independencia de los fabricantes, en el sentido de que si los productos están normalizados serán compatibles entre sí y en todo momento el comprador podrá evaluar las distintas ofertas.

Se cuenta además con la garantía de soportar un conjunto de servicios bien conocidos basados en métodos y técnicas bien probadas. Y se cuenta también con la facilidad de la expansión, permitiendo añadir en un futuro nuevos equipos y nuevos protocolos a la configuración existente.

Se citarán algunos de los organismos encargados de la normalización:

⁹Las siglas significan Carrier Sense Multiple Access, Collision Detect, lo que significa que puede detectar las colisiones.



↳ ISO

Es una Organización Internacional de Normalización, que presenta entre otras, el modelo de referencia OSI.

↳ CCITT

Es un Comité Consultivo Internacional Telegráfico y Telefónico, este es un organismo de gran influencia en el entorno de las comunicaciones. Su recomendación para la conexión y cableado de interfaces son de aplicación común.

↳ IEEE

Es el Instituto de Ingenieros Eléctricos y Electrónicos, este organismo ha tenido un especial protagonismo en el tema de redes locales. Las recomendaciones de la serie 802.1 a 802.6 prometen ser una norma estable para los niveles inferiores de las redes locales y han sido adoptadas por ANSI¹⁰ También ECMA¹¹ ha puesto sus recomendaciones en consonancia con las de la IEEE.

En un principio el modelo de referencia OSI, fue concebido para normalizar las redes de área extendida en la que los niveles inferiores de la arquitectura quedan cubiertos por la red de conmutación de paquetes.

Al aplicar las consideraciones generales del modelo OSI a las redes locales, los niveles cuyas características resultan más peculiares son los locales, los niveles uno y dos (nivel físico y nivel de enlace).

Como se mencionó con anterioridad, el organismo que ha conducido los estudios sobre normalización de estos niveles ha sido la IEEE y sus propuestas han sido aceptadas por los restantes organismos de normalización, ISO incluido.

La recomendación 801.1 corresponde a un documento de contextualización de estas normas y su relación con el modelo ISO.

La recomendación 802.2 trata de una parte del nivel dos denominada control de enlace lógico, mientras que la otra parte de éste nivel, más el nivel físico no se ha normalizado de una manera única, sino que han optado por generar diversas recomendaciones dependiendo del tipo de configuración y del método de acceso al medio.

El nivel dos se ha subdividido en dos subniveles denominados control de enlace **lógico**¹² y control de acceso al **medio**¹³.

¹⁰ American National Standard Institute

¹¹ European Computer Manufacturers Association

¹² Las siglas son LLC

¹³ Las siglas son MAC



El primero de ellos es común para redes locales, mientras que el segundo es específico para cada una de las configuraciones.

↳ NORMA 802.2 SUBNIVEL LLC.

Esta recomendación describe las funcionalidades propias de este subnivel más las interfaces con el nivel superior (red) y con el subnivel inferior.

La especificación de la interface con el nivel de red describe los servicios que este subnivel, más los restantes inferiores, ofrecen a los niveles superiores, independientemente de la topología y del medio físico sobre el que se apoyen.

Ofrece la transferencia de una unidad de datos a una dirección concreta pudiendo garantizar el control de flujo y errores.

La interface con el subnivel de control de acceso al medio, MAC, describe los servicios que esta capa proporciona al subnivel LLC.

Según se ha dicho, existe una especificación MAC distinta para cada una de las configuraciones (CSMA/CD, paso de testigo en bus, etc.) pero el servicio que proporciona este nivel debe ser el mismo en todos los casos con independencia del nivel físico.

Debido a ello, el subnivel LLC se dice que controla el enlace desde un punto de vista lógico, permitiendo la comunicación entre dos puntos mediante un protocolo de pares.

Las unidades de datos de este protocolo contienen un campo para la dirección de la estación destino y otro para la dirección de la estación origen, además de los bits de información y control.

La dirección del emisor tiene que ser una concreta, pero la dirección del destinatario puede ser expresada de tres formas distintas:

- ◇ Dirección de una estación concreta. El destinatario es único.
- ◇ Dirección de grupo. Expresa que los destinatarios son un grupo de estaciones.
- ◇ Direccionamiento difundido (broadcast). Indica que todas las estaciones de la red son destinatarios del mensaje.

Dentro de una red local, este nivel se comporta como un protocolo end-to-end, es decir, relaciona dos puntos de ésta sin ayuda de intermediarios, siempre desde un punto de vista lógico.

En las redes de área extendida, el nivel end-to-end es el nivel cuatro o nivel de transporte debido a que actúa como intermediaria en las transacciones entre dos equipos terminales. En el caso de una red local aislada, la función del protocolo end-to-end puede ser cumplida por el subnivel superior del nivel dos.



Cuando existen varias redes locales concatenadas esta función la cumple el nivel cuatro, al igual que en los WAN.

La norma preve la posibilidad de que este nivel proporcione dos clases de servicio. La clase uno ofrece un servicio no orientado a la conexión con un mínimo de complejidad en el protocolo y está previsto para dar servicio a niveles superiores que se encargan de la recuperación y secuenciamiento.

La clase dos proporciona un servicio orientado a la conexión que soporta el secuenciamiento de tramas entregadas y recuperación por errores, es del tipo de los protocolos HDLC.

↳ NORMA 802.3 CSMA/CD.

Describe el subnivel de control de acceso al medio (MAC) y el nivel físico, incluidas las distintas interfaces, para redes locales con acceso al medio por el método de contienda en el que está basada la red Ethernet.

La recomendación 802.3 recoge una versión ya aceptada por ISO a 10 Mbits por segundo y sobre cable coaxial de impedancia de 58.5 ohms , aunque el grupo de trabajo está trabajando sobre versiones en banda ancha y versiones de prestaciones y costos reducidos.

↳ NORMA 802.4 PASO DE TESTIGO EN BUS.

Regula el método de acceso por paso de testigo en bus (token passing bus), en sus dos versiones de banda base y banda ancha, norma que ya ha sido aceptada por ISO.

La opción en banda base usa cable coaxial de 75 omhs y transmite a 1.5, 10 ó 20 Mbits por segundo. La opción en banda ancha es más compleja y difícil de implantar.

Dentro del grupo de trabajo hay un comité, el 802.4B, que está trabajando en una versión más económica denominada *carrier-band*, o banda de portadora, pensada para dar soporte a redes locales para la automatización de plantas de fabricación con bajos requerimientos.

↳ NORMA 802.5 PASO DE TESTIGO EN ANILLO.

Este método de acceso fué de los primeros en ser usados en redes locales por su simplicidad desde un punto de vista lógico, debido a que existen múltiples versiones en cuanto a formato de tramas, existencia o no de prioridades, etc. La norma 802.5 regula una de estas versiones, que posteriormente fué adoptada por IBM para su red en anillo. Anteriormente, cuando se estudiaron genéricamente los métodos de acceso, al describir el correspondiente a paso de testigo en anillo, se optó por referirse exactamente al método



recogido en la recomendación 802.5 por entender que otros métodos alternativos carecen de perspectivas tecnológicas hoy en día, no porque sean intrínsecamente peores que el regulado en la norma, sino simplemente porque difieren de ésta.

↳ **NORMA 802.6**

Se refiere a redes de área metropolitana, cuyo estudio no se abordará en este curso.

Se pueden resumir las normas del comité 802 de la IEEE en una familia de estándares que está orientada a las primeras dos capas del modelo OSI:

- ◇ **802.1.-** Que especifica la relación de los estándares IEEE y su interacción con el modelo OSI de la ISO, así como cuestiones de interconectividad y administración de redes
- ◇ **802.2.-** Control lógico de enlace (LLC), que ofrece servicios de conexión lógica a nivel de capa 2.
- ◇ **802.3.-** Red de topología de "bus" lineal, con método de acceso al medio CSMA/CD con raíces que se remontan hasta 1975, su primera edición es de 1985. Cuenta con varios adéndums, que ofrece variantes en el medio de transmisión como 10BaseT. Un nuevo adéndum define a Fast Ethernet de 100 Mbits/seg., usando el mismo protocolo de CSMA/CD (este último es el que ha causado polémica), que para la capa física propone el esquema usado por la ANISI en FDDI, pero en su versión usando cable de cobre de par torcido(CDDI).
- ◇ **802.4.-** Define una red de topología usando el método de acceso al medio de Token Passing (paso de señal) que fué usado en procesos automáticos de manufactura (MAP), para controlar robots en una línea de ensamble. Su primera edición es de 1985.
- ◇ **802.5.-** Red de topología no definida (tampoco definía el medio de transmisión), pero que usa el método de Token Passing para acceder el medio de comunicación, edición de 1985. De esta especificación, se desarrolló el IBM Token Ring que actualmente se usa. Mientras que un estándar de la industria fue adoptado como estándar oficial, en el caso de Ethernet 802.3 (Fueron adoptados los trabajos de Ethernet II, un estándar oficial fué modificado para crear uno de la industria el IBM Token Ring).
- ◇ **802.6.-** Red de área metropolitana (MAN), basada en la topología propuesta por la University Of Western Australian, conocida como DQDB (Distributed Queue Dual Bus; Canal Dual de cola distribuida). DQDB utiliza un bus dual de fibra óptica como medio de transmisión. Ambos buses son unidireccionables, y en contrasentido. Con esta tecnología el ancho de banda es distribuido entre los usuarios, de acuerdo a la demanda que exista, en proceso conocido como " inserción de ranuras temporales". Puesto que puede llevar transmisión de datos síncronos y asíncronos, soporta aplicaciones de video, voz y datos. IEEE 802.6 con su DQDB, es la alternativa de la IEEE para ISDN.



- ◇ **802.7 y 802.8.-** Son comités creados para apoyar y supervisar los desarrollos de tecnologías existentes, que puedan migrar hacia fibra óptica o tecnologías en banda ancha (broadband), que utiliza señales analógicas y no digitales como los especificados anteriormente.
- ◇ **802.9.-** Se enfoca en arquitecturas e interfaces estándares que permitan aplicaciones de escritorio con servicios integrados de voz, video y datos. También se ha anunciado que este estándar sería compatible con ISDN (se tenía entendido que su ratificación se haría entre 1992 y 1993).
- ◇ **802.10.-** Este grupo desarrolla estándares concernientes a seguridad en una red de área local, que incluye mecanismos de seguridad en la transferencia de datos, administración de redes, administración de procesos de encriptación y procesos de seguridad compatibles con el modelo OSI.
- ◇ **802.11.-** Redes inalámbricas (Wireless LAN's) que especifica un sistema de red de área local por medio de radiofrecuencias. Este estándar no ha sido ratificado (se espera su presentación en julio de 1994), y que seguramente será tema de discusión, cuando se trate de decidir por el estándar oficial (el 802.11), y el estándar de la industria norteamericana que persigue crear redes de área local o amplia, el CDMA (Code Division Multiple Access; División Código de Acceso Múltiple), que pretende utilizar telefonía celular para transmisión digital.
- ◇ **802.12.-** Se preve la posibilidad de que el Fast Ethernet, adendum de 802.3, se convierta en el IEEE 802.12 (Data Comm. Sep. de 1993)
- ◇ **802.14.-** Es una propuesta no ratificada para Fast Ethernet pero que no utiliza CSMA/CD para la capa de MAC. Por ahora este proyecto sigue denominado como 100Base-VG. Y es la primera ocasión, en que se pretende ratificar dos estándares oficiales e internacionales, para una misma solución: Ethernet de alta velocidad (100Mbits/seg. sobre cable de cobre de par torcido).





NORMALIZACION

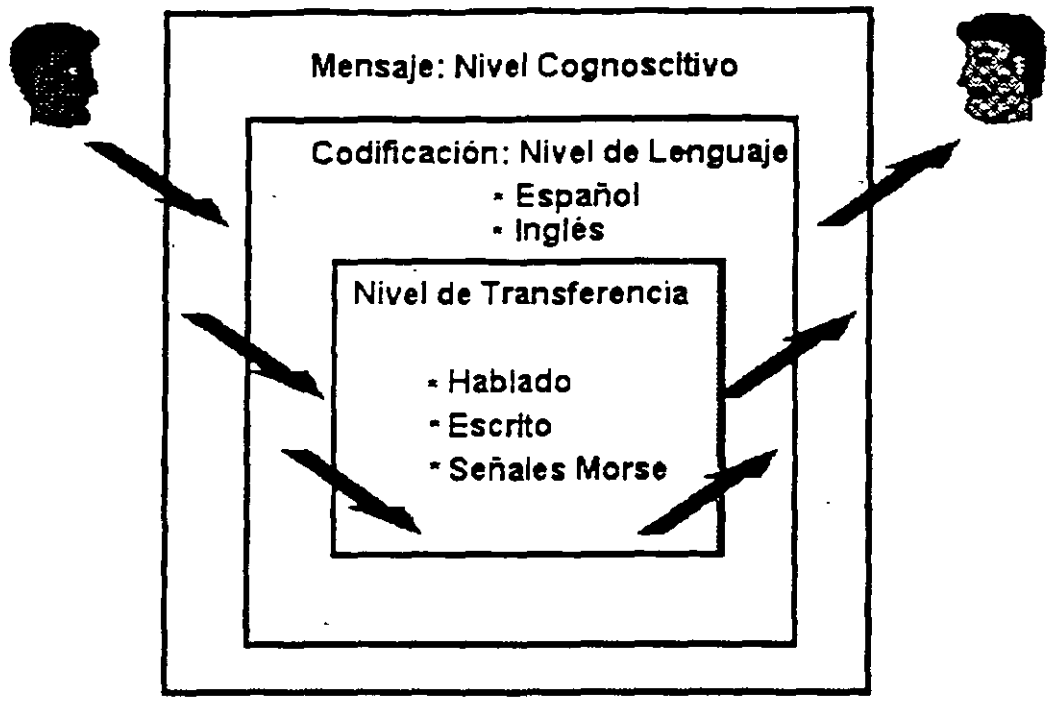

Notas:



ESTRUCTURA GENERAL

Modelo OSI

7	Aplicación
6	Presentación
5	Sesión
4	Transporte
3	Red
2	Data Link
1	Físico



Notas:



MODELO OSI

Nivel 1

NIVEL FISICO
Define cómo será transmitida la información binaria:

- Niveles de Voltaje
- Modulación
- Velocidad de Transmisión



Notas:



MODELO OSI

Nivel 2

NIVEL DE DATA LINK

Checa errores de transmisión a nivel de FRAMES y presenta al nivel tres una línea libre de errores.

Define métodos de acceso al medio físico



Notas:



MODELO OSI

Nivel 3

NIVEL DE RED

Agrupar en paquetes y definir que camino toma cada paquete (enrutamiento)

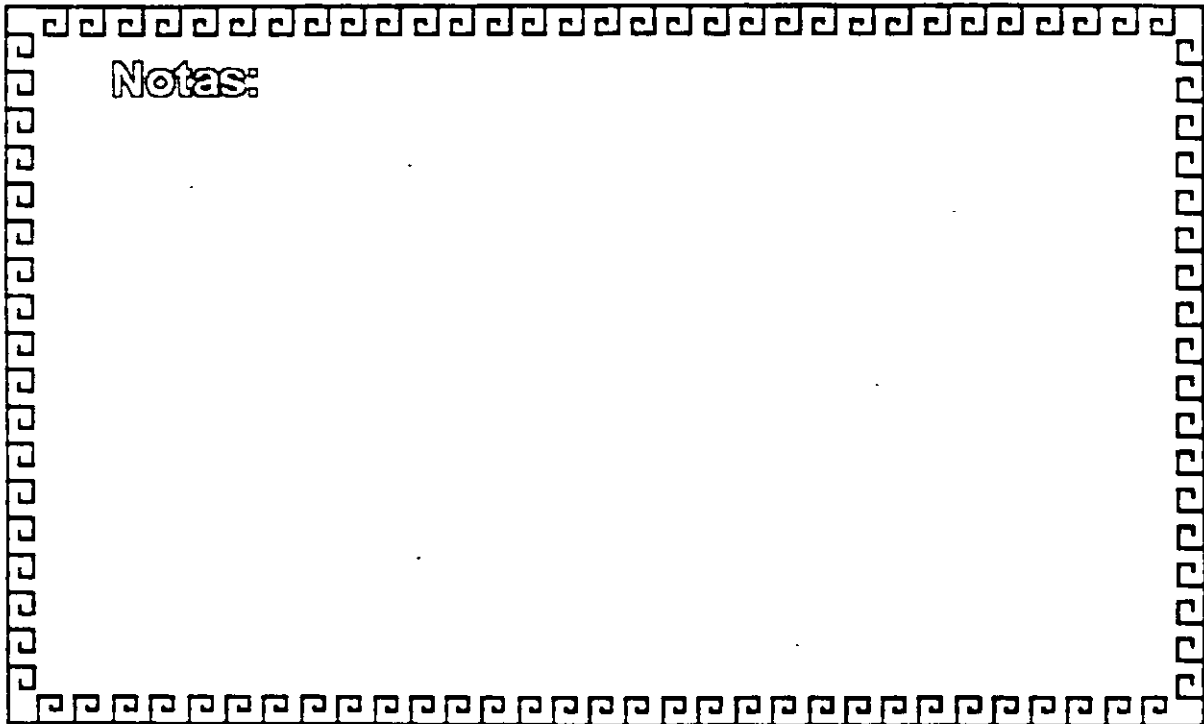

Notas:



MODELO OSI

Nivel 4

NIVEL DE TRANSPORTE

Verifica que los paquetes lleguen en el orden requerido (secuencial).



Notas:

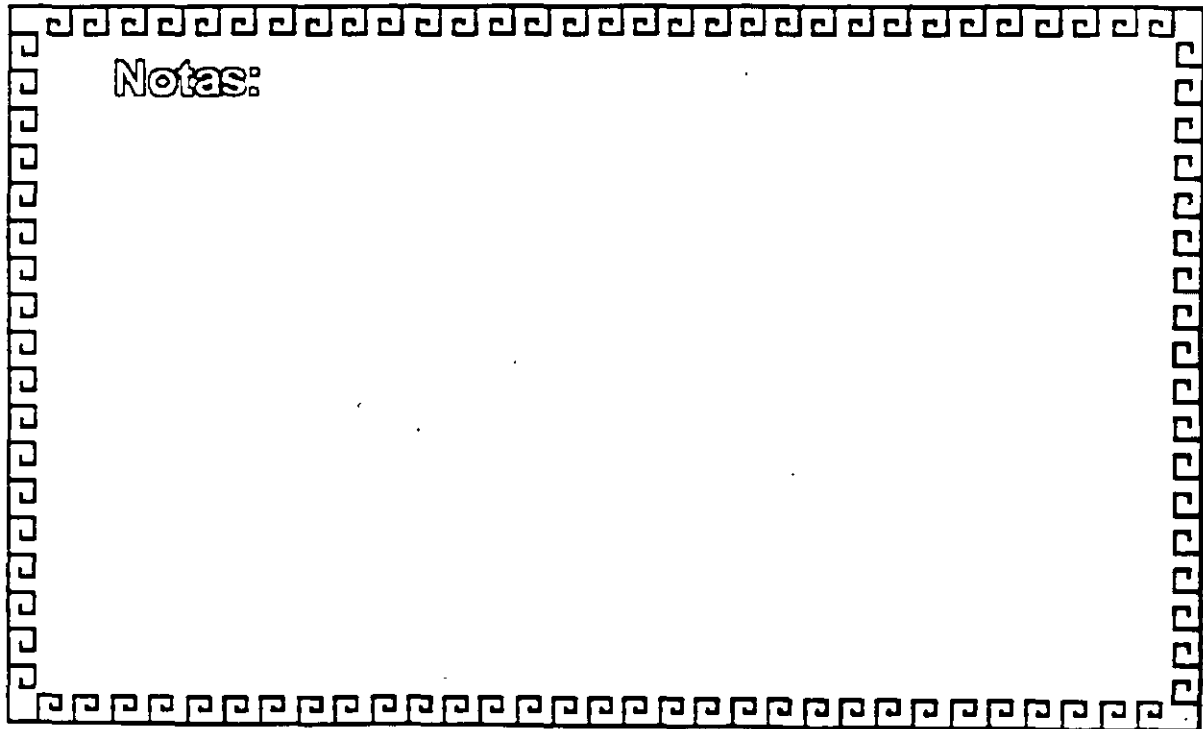



MODELO OSI

Nivel 5

NIVEL DE SESION

Define el procedimiento para iniciar la comunicación entre dos procesos a nivel de presentación.

Usualmente este nivel es la interface del usuario (y del software), de la RED.



Notas:



MODELO OSI

Nivel 6

NIVEL DE PRESENTACION

Realiza transformaciones en la información

- Conversión de Código
- Compresión
- Encriptación
- Conversión de Formatos de Archive



Notas:



MODELO OSI

Nivel 7

NIVEL DE APLICACION

Provee servicios a los usuarios de la RED

- * Correo Electrónico
- * Transferencia de Archivos
- * Emulación de Terminales



Notas:

o

1. 6



CONTROL DE ACCESO AL MEDIO DE COMUNICACION

- * Técnica de Selección de Token
Passing
- * Técnica de Contienda (CSMA/CD)



Notas:



TECNICAS DE SELECCION TOKEN PASSING

- * Token Passing en Anillo.- Token Ring
Norma IEEE 802.5
- * Token Passing en Bus.- Token Bus
Norma IEEE 802.4



Notas:

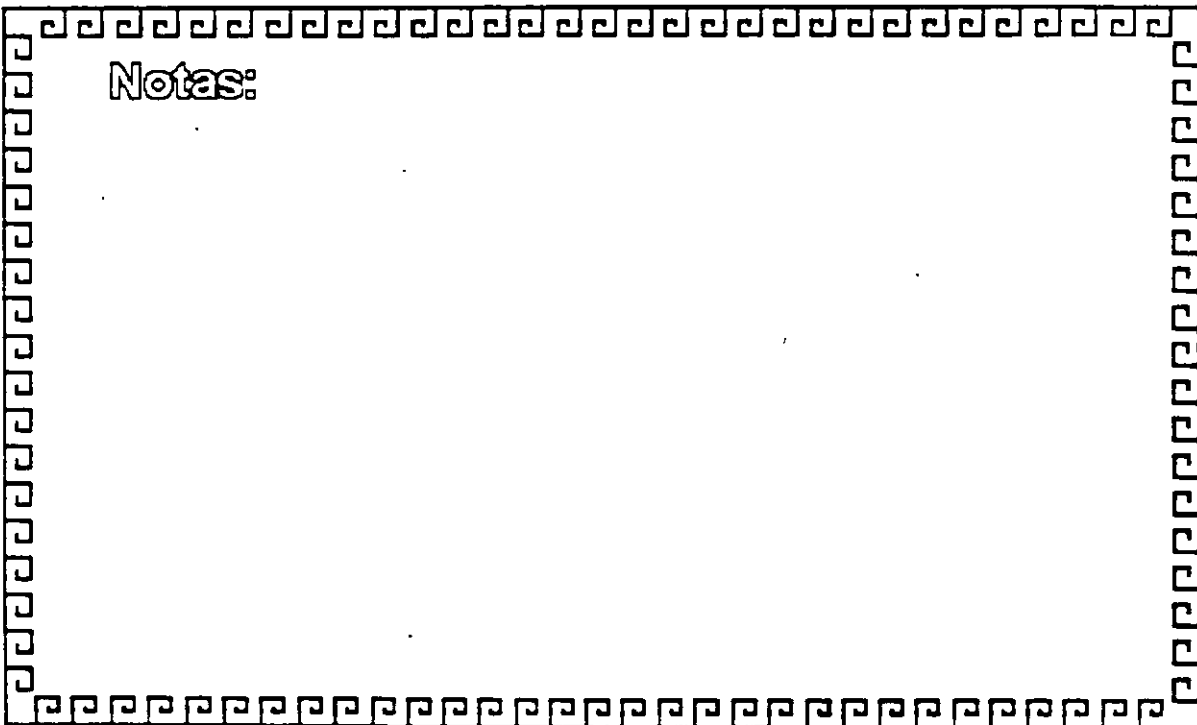



CARACTERISTICAS TOKEN BUS

- * **Uso Industrial**
- * **Eficiente con cargas elevadas**
- * **Reporte equitativo del medio**
- * **Evita interferencias entre Nodos**
- * **Económico**
- * **Permite jerarquización de Nodos**
- * **Permite conexión de Nodos sencillos o muy complejos**



Notas:



NORMAS PRINCIPALES IEEE

- 802.1 Documentos y sus realciones con el modelo ISO-OSI
- 802.0 MAC, LLC
- 802.3 CSMA/CD
- 802.4 Token Bus
- 802.5 Token Ring
- 802.6 MAN
- 802.7 Tecnologías analógicas y su migración a fibra
- 802.8 óptica o Banda Ancha
- 802.9 Servicios integrados voz, video y datos
- 802.10 Seguridad
- 802.11 Redes inalámbricas
- 802.12 Fast Ethernet
- 802.14 100 Base-VG



Notas:

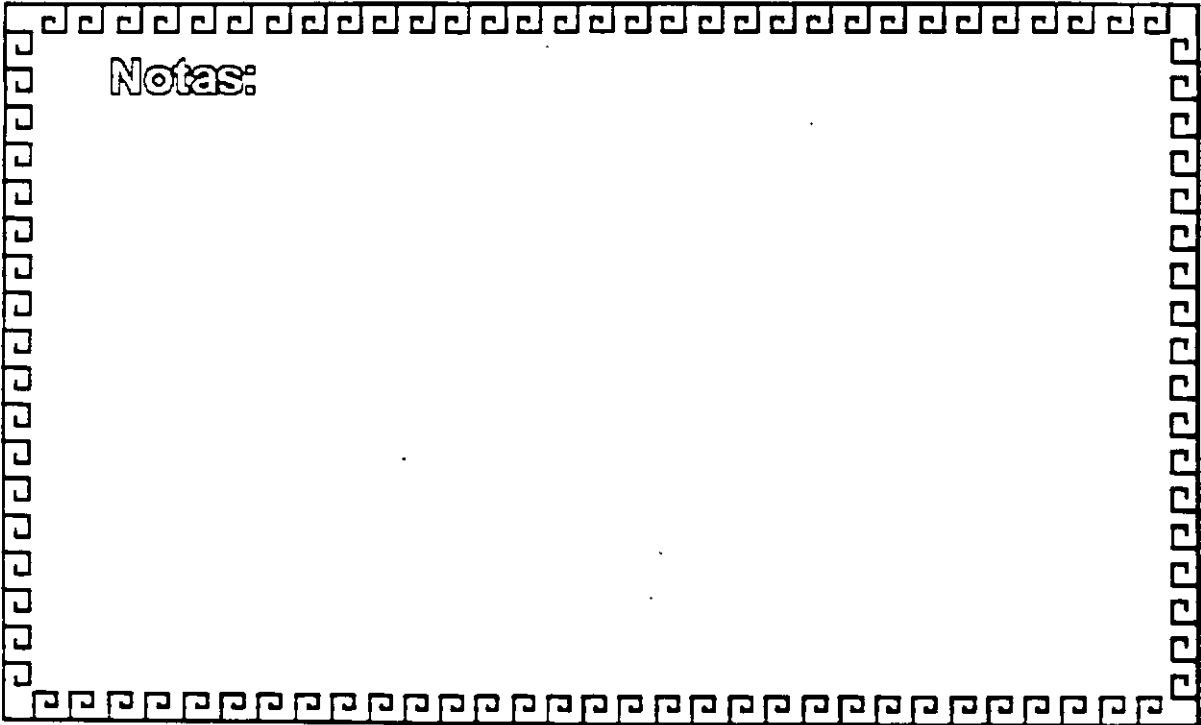

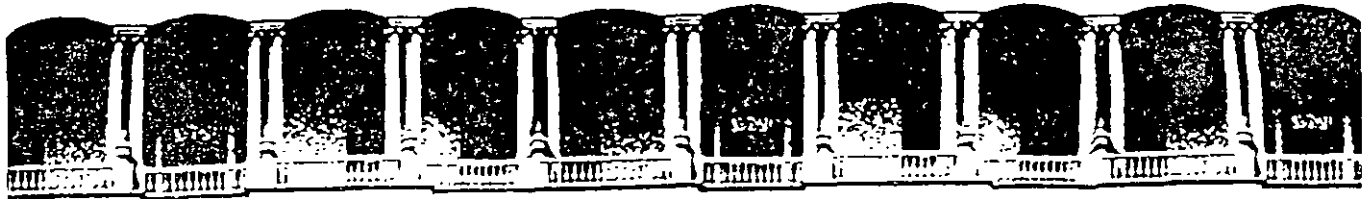

**FACULTAD DE INGENIERIA U.N.A.M.
DIVISION DE EDUCACION CONTINUA**

DIPLOMADO EN REDES DE COMPUTADORAS

MODULO II

TELECOMUNICACIONES Y REDES DE COMPUTADORAS

INSTALACION DE SISTEMAS OPERATIVOS PARA RED

CAPITULO 4

FEBRERO DE 1999

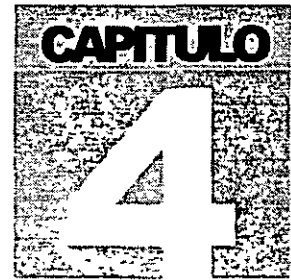

DIPLOMADO EN REDES DE
COMPUTADORAS (LAN, WAN Y GAN)

TELECOMUNICACIONES Y REDES DE
COMPUTADORAS

Instalación de Sistemas Operativos
para Red

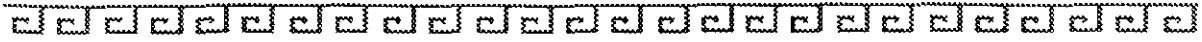

**INSTALACION DE SISTEMAS
OPERATIVOS PARA RED**



Notas:

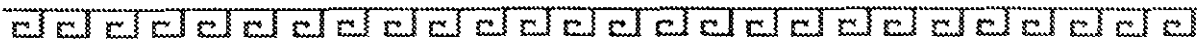

DISEÑO CONCEPTUAL

- Definir plataforma base
- Elección de tipo de Sistema Operativo
- Elección de sistema Operativo y Versión
- Determinar número y tipo de Servidores
- Determinar configuración de Servidores
- Determinar calendarios de instalación
- Instalación
- Determinar tipo de pruebas de aceptación
- Efectuar pruebas de aceptación
- Puesta a punto de la RED



Notas:

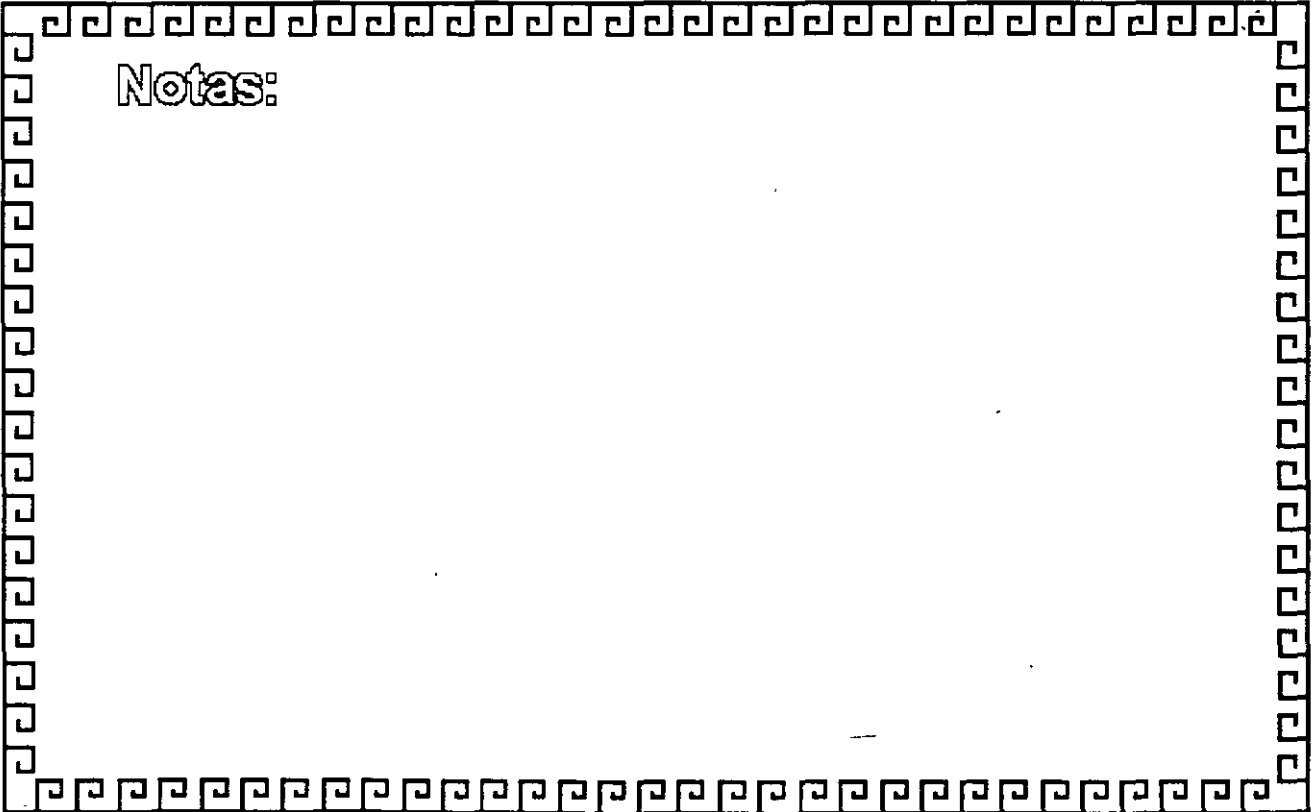

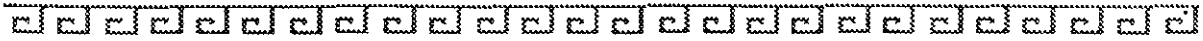

PRINCIPALES PLATAFORMAS EN EL MERCADO

- NOVELL
- UNIX
- WINDOWS 9X
- WINDOWS NT



Notas:

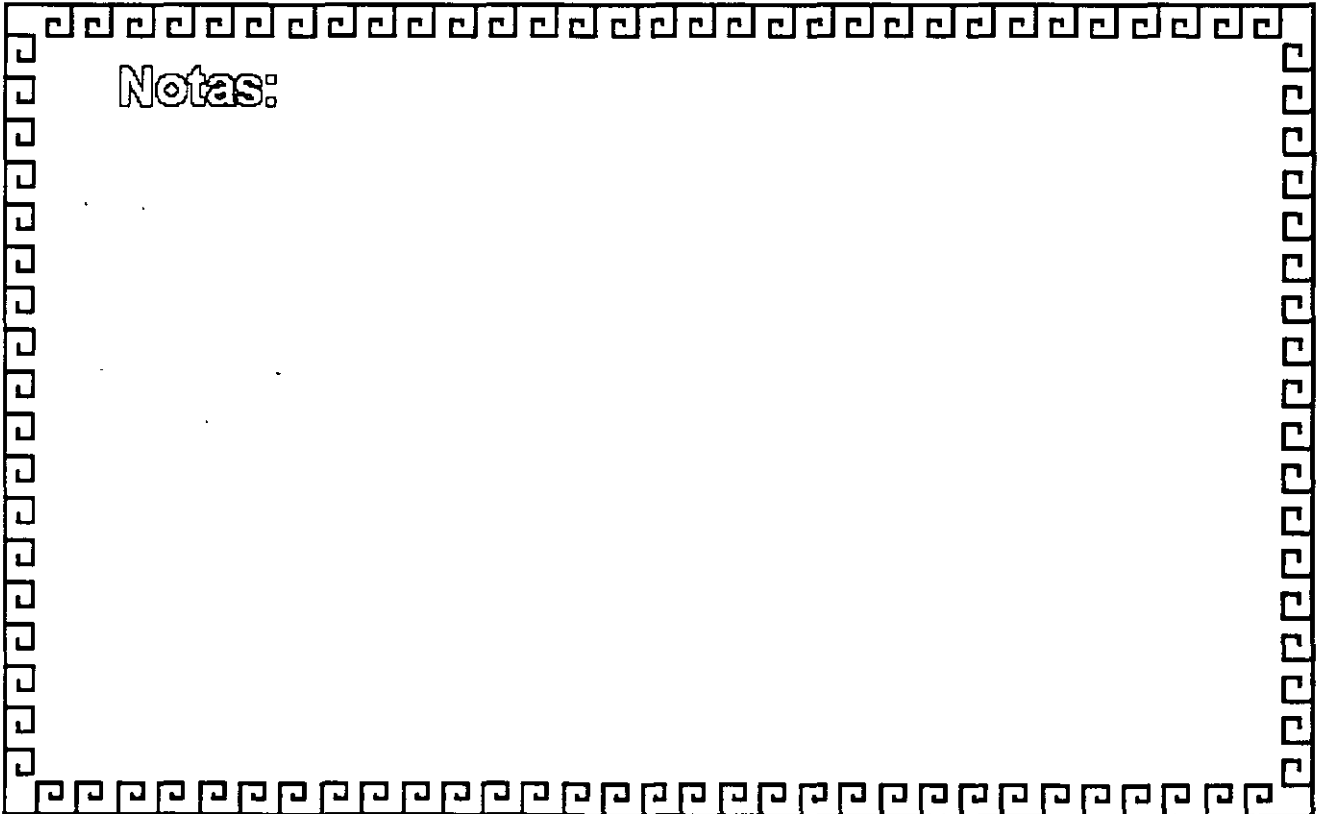



TIPOS DE SISTEMAS OPERATIVOS

- Servidores de Discos
- Servidores de Archivos
- Arquitectura de Cliente-Servidor
- Arquitectura Peer to Peer (cliente-cliente)
- Servidor de Base de Datos
- Servidores de CD ROOM



Notas:

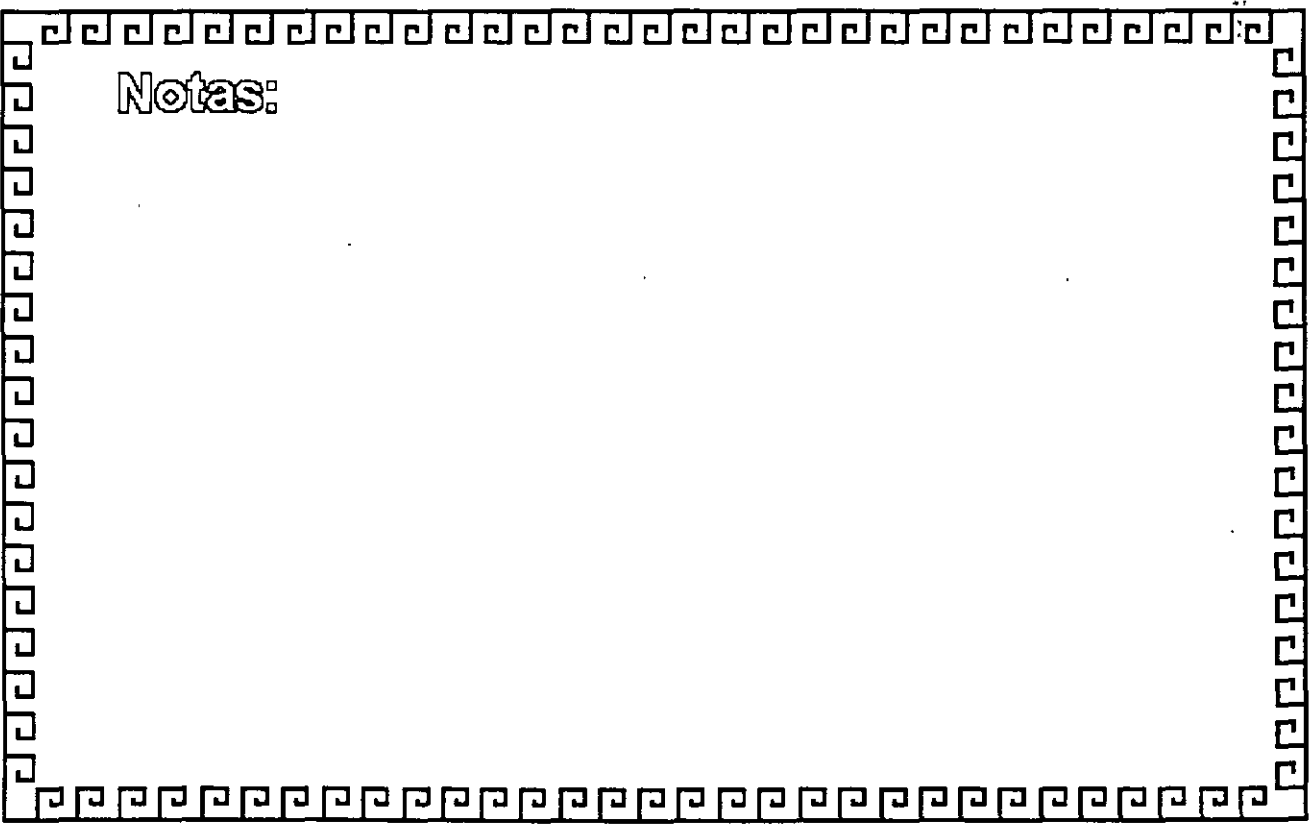

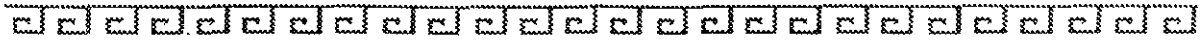

PRINCIPALES SISTEMAS OPERATIVOS DE RED

NOVELL

- Netware 4.xx

- Netware 5



Notas:





PRINCIPALES SISTEMAS OPERATIVOS DE RED

MICROSOFT

- Windows 9x
- Windows NT v 4 0
- BackOffice v 4.0
- BackOffice Small Business Server v 4.0



Notas:

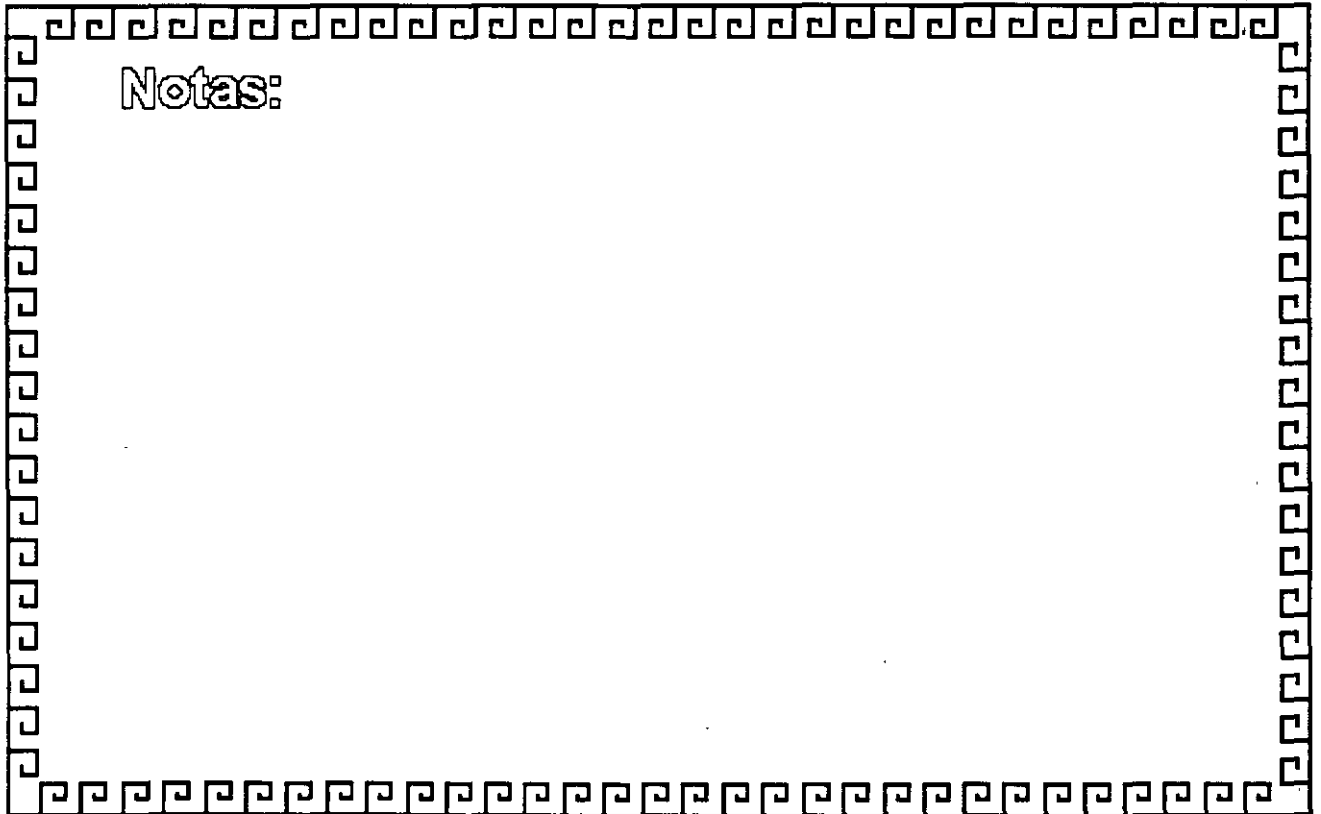

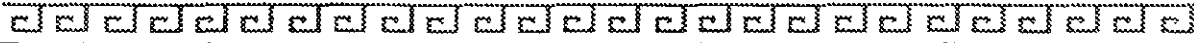

PRINCIPALES SISTEMAS OPERATIVOS DE RED

SCO

- OpenServer v 5.0
- UnixWare

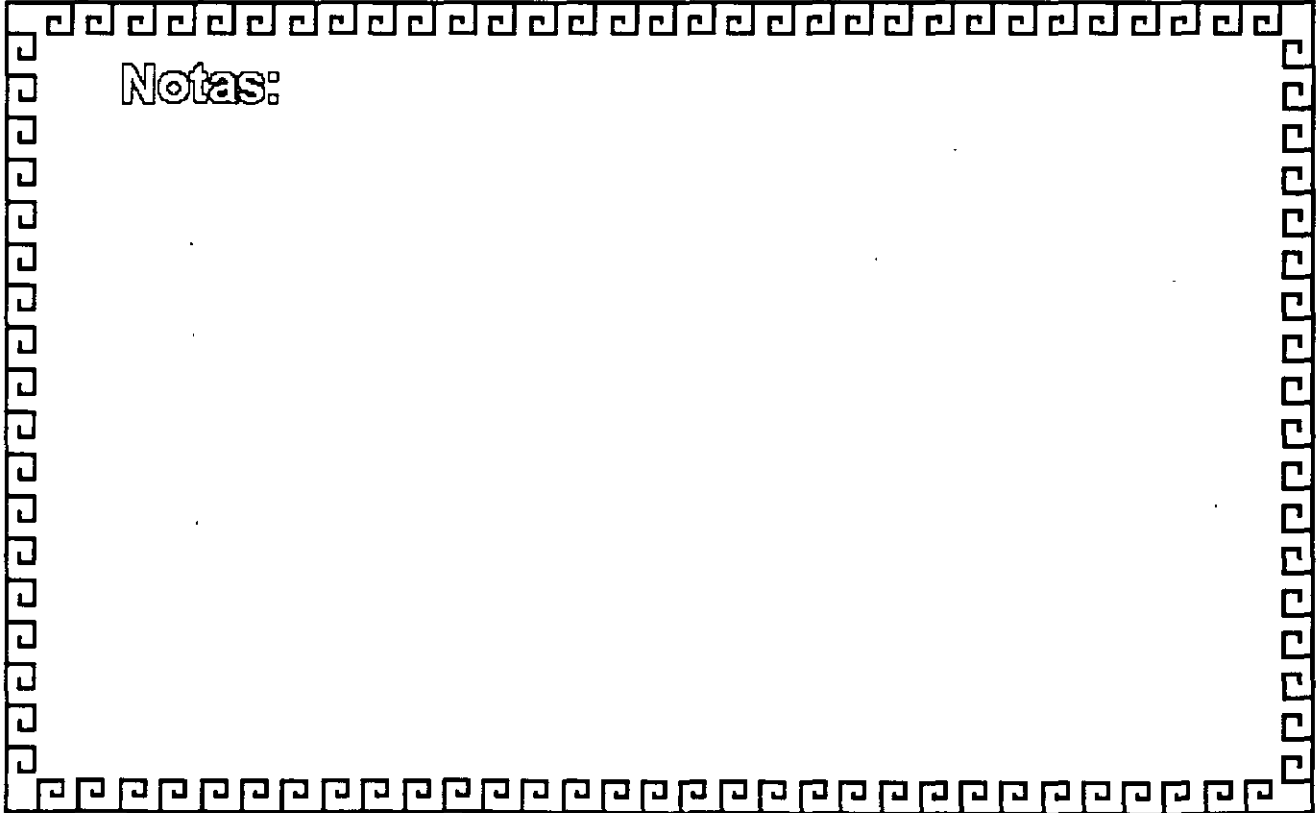

Notas:

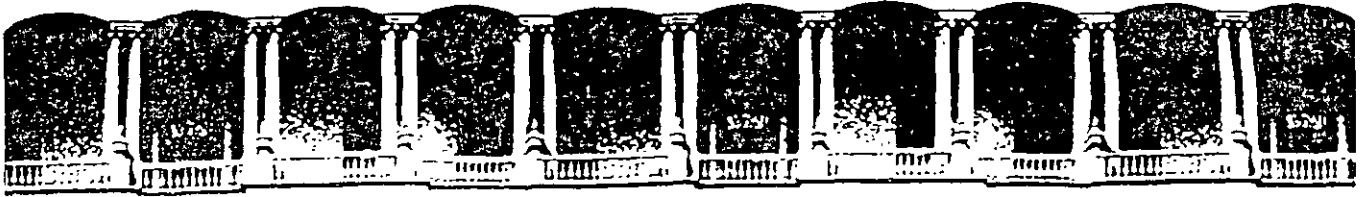

**FACULTAD DE INGENIERIA U.N.A.M.
DIVISION DE EDUCACION CONTINUA**

DIPLOMADO EN REDES DE COMPUTADORAS

MODULO II

TELECOMUNICACIONES Y REDES DE COMPUTADORAS

SOFTWARE Y APLICACIONES VERTICALES

CAPITULO 5

FEBRERO DE 1999



DIPLOMADO EN REDES DE
COMPUTADORAS (LAN, WAN y GAN)

TELECOMUNICACIONES Y REDES DE
COMPUTADORAS

Software y Aplicaciones Verticales

SOFTWARE Y APLICACIONES VERTICALES

EL ESTANDAR SQL

El significado de las siglas SQL es: Structured Query Language, o Lenguaje Estructurado para Consulta.

Un programa servidor de base de datos, es un motor que realiza matemáticas relacionales en grupos de datos. En un programa servidor de base de datos no es necesario que se le diga como encontrar los datos que se requieren, sino que solamente se pide la información, el único inconveniente es que se necesita usar el SQL del servidor. Muchos servidores soportan el ANSI SQL de nivel uno.

Cada programa servidor de SQL, se equipa con un manejador de transacciones que asegura que las tablas y los indices sean sincrónicos, aún después de una falla en el sistema o en el programa.

El problema es que cuando un programa termina de manera abrupta, una transacción particular puede no haberse actualizado, o bien los datos dentro del buffer pueden perderse.

El manejador de transacciones detectará esta condición y automáticamente removerá todas las actualizaciones parciales, de esta manera las tablas e indices, sólo reflejarán transacciones terminadas normalmente.

Los servidores de SQL también protegen a los datos contra la pérdida de los mismos, después de una falla en el medio de archivo. Tienen también utilerías para backup y restauración que crean y restauran copias de la base de datos. Al comprarlos vienen equipados con utilerías para recuperar datos a futuro, con procedimientos que recuperan todos los cambios que se completen entre el último backup y el punto en el que falle el medio de almacenamiento, comúnmente un disco.

Todos los programas servidores SQL soportan una completa integridad por medio de la combinación de un único índice y el atributo de la columna no nula

Otro tipo de integridad es la integridad referencial, para describirla correctamente haremos uso de un ejemplo:

Si se tienen dos tablas, digamos una de clientes y otra de facturas, uno se debe asegurar de que las facturas nuevas que sean creadas no sean agregadas a la base de datos, a menos que el cliente al que se le está facturando exista en la tabla de clientes



De otra forma, las tablas perderían integridad, ésta es la misma que se desea tener al borrar o actualizar datos sobre los clientes.

Algunos programas servidores de SQL no tienen integridad referencial, depende del usuario el cómo va a manejar el problema, lo que inevitablemente conducirá a tablas que no están sincronizadas del todo.

Servidores como SQL Server and Ingres soportan sistemas de seguridad referencial parecidos a los de los Data Base Management System. Estos servicios consisten en que las reglas de seguridad referencial deben ser colocadas dentro de la serie de reglas del DBMS de manera que son ejecutadas automáticamente para hacer más fácil la labor del programador, que al usar este servicio puede despreocuparse de la integridad referencial.

Todos los servidores de SQL excepto Progress, tienen programación de aplicaciones que soportan varios lenguajes de programación como C, Pascal y COBOL por ejemplo. Esto resulta muy útil ya que, si conocemos nuestra aplicación y conocemos además un lenguaje de programación, podemos realizar aplicaciones a nuestra medida

Casi todos los servidores soportan índices por medio de árboles binarios de búsqueda, para la rápida dirección y secuenciamiento.

Los servidores incluyen página automática o seguros de grabación para maximizar la concurrencia, cuando muchos usuarios están accedando la base de datos.

También cuentan con detección de problemas que ocurren cuando dos o más transacciones están siendo detenidas por otras transacciones. Ya que ninguna de las transacciones puede continuar, el servidor de SQL debe abortar por lo menos a una transacción y mandar un mensaje al programa para poner de nuevo en espera a la transacción que se abortó.

Existe una serie de características que bien vale la pena nombrar, ya que son de utilidad para escoger un servidor de SQL adecuado, éstas son

- ⇒ El sistema operativo para el que se creó (UNIX, Windows NT, Windows 9.x, VAX, etc).
- ⇒ El hecho de si soporta o no un 4GL.
- ⇒ Qué lenguajes soporta para desarrollo de aplicaciones específicas, así como el nivel de bloqueo



- ⇒ La optimización que tenga en cuanto a la búsqueda de datos, las opciones que tenga en cuanto al almacenamiento de información y del almacenamiento de índices.
- ⇒ La seguridad referencial o integridad referencial que pueda tener.
- ⇒ El hecho de si tiene o no funciones definidas por el usuario, etc.
- ⇒ El precio relativo que tiene con respecto a otros servidores SQL .

Existen múltiples servidores de SQL, a continuación se mencionarán algunos paquetes comerciales y sus características.

↳ SQL SERVER

Este sistema es de Microsoft, se conoce como Sybase, y puede correr en diferentes ambientes como Unix, OS/2 y VAX.

Tiene una capacidad limitada para actualizar a otras bases de datos lejanas, viene con funciones para coordinar las actualizaciones en múltiples bases de datos, pero es responsabilidad del programador hacer la correcta secuencia de llamadas a funciones.

Soporta la integridad referencial por medio de *gatillos* que son pequeños programas de SQL que son guardados en la tabla de comandos del DBMS.

Cada gatillo se relaciona con una tabla en particular y con una función particular para las actualizaciones, de esta forma se ejecutan de forma automática cada vez que se actualiza una base de datos.

↳ ORACLE

Es la compañía líder en los DBMS para Unix. Tiene la gran ventaja de ser totalmente portátil entre diferentes plataformas siempre y cuando se tenga la misma versión de Oracle en todas las plataformas

También tiene soporte para Gateways que no sean Oracle, como DB2, pero en la práctica estos Gateways tienen problemas de estabilidad y comportamiento, por lo que no se consideran muy confiables.

Oracle usa un sistema por usuario de arquitectura, cada usuario al conectarse demanda su propio proceso de servicio del servidor, la ventaja de lo anterior es que puede hacer uso de multiprocesadores, pero el problema es que consume mucha memoria y recarga mucho el



trabajo en el CPU (en caso de existir sólo uno), lo que es importante considerar si se va a trabajar en una sola computadora basada en un procesador 80386, por ejemplo.

↳ **INGRES**

Ingres compite con Oracle, corre en un buen número de plataformas para UNIX y VAX. Los Gateways para Ingres no han demostrado ser confiables, pero GCA parece resolver este problema. GCA es la primera arquitectura de Gateway basada en el estándar ANSI para acceso a datos remotos

Ingres es el único DBMS que soporta arquitecturas con varios servidores, la ventaja es que los administradores pueden dirigir ciertas transacciones hacia servidores específicos, dando prioridad más alta a ciertas transacciones.

Ingres ha demostrado tener ciertas características que la hacen superior a sus competidores, por ejemplo: Ingres no sólo guarda cuentas sino también histogramas que describen mejor los datos, además es mejor para interpretar los comandos de SQL, soporta árboles de búsqueda binaria, que le da al administrador la flexibilidad para archivar físicamente los datos

↳ **INFORMIX**

Se ha encontrado que Informix es muy popular para aplicaciones pequeñas y medianas basadas en Unix. Es más fácil de administrar que otros sistemas basados en Unix, requiere además menor cantidad de hardware y tiene un comportamiento excelente.

Informix cuenta con excelente portabilidad, soporta más de 250 plataformas, tiene excelentes herramientas para desarrollo.

Podemos encontrar dos versiones de Informix, Informix-SE que es el software original de Informix para el DBMS y corre sobre su C-ISAM que es un manejador de archivos. La otra versión de Informix es Informix-OnLine, llamado también Informix Turbo, no puede correr en todas las plataformas en las que corre la otra versión y no se ha portado a VAX/VMS o DOS

Informix usa una arquitectura de multiproceso, así cada usuario requiere su propia memoria pero puede compartirla con otros usuarios, lo que suena similar a la arquitectura de Oracle, la ventaja de esto es que se puede utilizar una computadora con capacidad de multiproceso por medio de varios procesadores, con las mismas desventajas que en su momento se describieron en Oracle.



↳ **NETWARE SQL**

Es el único DBMS que corre como una adición a Novell, lo que significa que no necesita un servidor especial.

Cuenta con capacidades distribuidas limitadas, puede leer registros de un servidor remoto, uno a la vez, usando procesos de llamada remotos. El manejador de transacciones de este sistema no es tan sofisticado como los de otros sistemas

↳ **PROGRESS**

Progress ha probado ser el sistema preferido para pequeñas compañías, sus capacidades de DBMS son muy completas y tiene un 4GL para el desarrollo de aplicaciones. Es altamente portátil a través de docenas de plataformas de Unix y VAX, también se puede conseguir una versión para un solo usuario bajo MS-DOS.

Progress fue uno de los primeros DBMS verdaderamente relacionales en soportar SQL. No cuenta con un lenguaje procedural pero tiene interconstruido un soporte a SQL en su propio 4GL.

La parte más importante de Progress es su 4GL, ya que no soporta otros lenguajes, se deberán desarrollar todas las aplicaciones por este medio

↳ **MANEJADORES DE BASE DE DATOS**

Podría esperarse que todos los manejadores de base de datos fueran iguales pero lo anterior, desgraciadamente no es cierto

Cada **DBMS**¹ tiene características específicas y diferentes a las de los demás, lo que lo hace apropiado o no, para una cierta aplicación

Además, pareciera que cada vendedor tiene la necesidad de agregar más y más características a la lista de cada DBMS, muchas de las cuales no son ni siquiera importantes o derivan en alguna verdadera utilidad. Es por esto, que cuando se desee comprar un DBMS es necesario verificar que contenga las características que se requieran para la aplicación en particular.

En un DBMS es necesario que se le diga como encontrar los datos que se requieren, no basta con que se le pida la información

¹ Data Base Management System



Algunos vendedores de DBMS han añadido algunas extensiones muy útiles a su SQL, como funciones sobre listas, matemáticas, estadística, etc; además de añadir tipos especiales de datos.

Una forma de manejar la integridad referencial es guardando las reglas en el catálogo del DBMS, ya que es el cuerpo de comandos y funciones para ese DBMS. Así, cada vez que una tabla se actualiza, las reglas de integridad referencial se ejecutan automáticamente. De esta manera los programadores no tienen que preocuparse por problemas con respecto a la integridad referencial.

Las reglas de integridad se centralizan de manera que sean consistentes en todas las aplicaciones y son más fáciles de mantener.

Una solución respecto de la integridad referencial es aquella en la que el vendedor del DBMS desarrolla todos los sistemas de seguridad referencial y los entrega a la tabla de comandos de alteraciones de SQL.

Así, el administrador de la base de datos no tiene que crear ninguna lógica para mantener asegurada la integridad referencial de la base de datos, ya que el "motor" del DBMS automáticamente se preocupa por mantener dicha integridad

↳ LOS ODBC

En un mundo ideal cualquier producto que "habla" en SQL puede ser capaz de "hablar" con cualquier otro producto que entienda SQL. Podría elaborar una aplicación que pueda trabajar con los datos de varios sistemas de administración de Base de datos Relacional utilizando el mismo lenguaje de base de datos. Aunque el estándar es SQL, la mayor parte de las empresas de Software han implementado variaciones o extensiones de este lenguaje para tratar características específicas de sus productos.

Además, algunos productos se desarrollaron antes de que se establecieran los estándares, de modo que las empresas que producían esos productos idearon su propia sintaxis, que difiere del estándar adoptado. Una sentencia SQL destinada para ser ejecutada por el servidor SQL de Microsoft podría requerir alguna modificación antes de poder ser ejecutada por otras bases de datos que soportan SQL, como por ejemplo DB2 u Oracle.

Para resolver este problema, hace varios años un gran grupo de empresas influyentes de hardware y software formaron el SQL Access Group. Su objetivo era definir una implementación de SQL básica común que pudiese ser utilizada para "hablar" entre sí. De forma conjunta, desarrollaron un Interfaz de lenguaje común (CLI, Common Language Interface) para todas las variantes principales de SQL y además se comprometieron a diseñar sus productos de tal manera que permitieran trabajar con sus bases de datos a



cualquier aplicación que utiizace CLI Aproximadamente una docena de estas empresas de software demostraron esta capacidad a principios del año 1992.

Mientras tanto, Microsoft formalizaba el CLI para las estaciones de trabajo y anunciaba que todos sus productos (especialmente aquellos diseñados para el sistema operativo Microsoft Windows) utilizaría esta interfaz para acceder a cualquier base de datos SQL. Microsoft ha denominado a esta interfaz normalizado el estándar Open Data Base Connectivity (ODBC). Microsoft también ha trabajado con varios vendedores de bases de datos para desarrollar controladores para otras bases de datos.

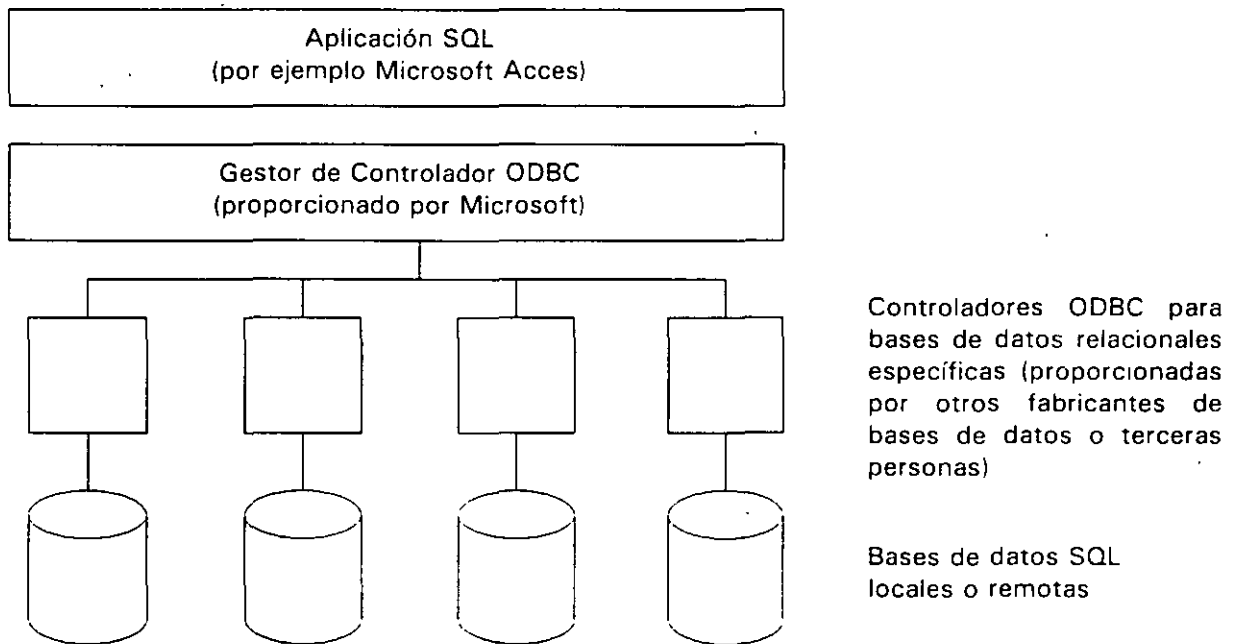

↳ CORREO ELECTRONICO

La meta respecto del correo electrónico es uniformar las distintas plataformas de correo electrónico por medio de estándares, de manera que los usuarios puedan tener comunicaciones con cualquier sistema de correo electrónico.

El estándar que puede hacer esto último realidad es de CCITT con número X.400 que es una serie de protocolos para correo electrónico, y consta de ocho partes, todas ellas relacionadas con el manejo de mensajes:



- ◇ **X.400** Referente al modelo del sistema y los elementos para dar servicio.
- ◇ **X.401** Referente a los elementos básicos del servicio y opciones para el usuario.
- ◇ **X.408** Referente a la información codificada y las reglas del tipo de conversión
- ◇ **X.409** Referente a la presentación, la sintaxis y la notación.
- ◇ **X.410** Referente a las operaciones remotas y la confiabilidad de la transferencia de archivos
- ◇ **X.411** Referente a la capa de transferencia.
- ◇ **X.420** Referente a la capa administradora de la mensajería interpersonal.
- ◇ **X.430** Referente al protocolo de acceso para terminales habilitadas de telex.

Los sistemas de correo por computadora permiten dejar la computadora desatendida y dedicada a las comunicaciones, el correo electrónico se puede usar para recibir y mandar mensajes, reportes y archivos.

Una computadora se puede usar en una oficina como un sistema interno de memorándum para reducir la frecuencia de juntas cara-a-cara, para acordar asuntos, para anunciar noticias, para organizar las actividades entre personas con diferentes horarios, etc

El incremento de la productividad generado por el uso de un sistema de este tipo, fácilmente justifica el costo del mismo y la dedicación de líneas telefónicas. Y de hecho los costos de comunicación fuera del área, también podrían reducirse drásticamente, adquiriendo un servicio con alguna compañía comercial dedicada al servicio de comunicación pública

La mayor ventaja de los sistemas de correo electrónico desatendido es el control que le proporciona al operador local. Un sistema de correo electrónico, EMAIL, en una computadora puede proporcionar todas las capacidades de un sistema similar comercial, además de proporcionar control sobre la entrega y los tiempos de entrega de la información.



Se puede decidir cuándo entregar ciertos mensajes y/o archivos, y el sistema automáticamente llamará a otros sistemas para entregar la información especificada en el tiempo especificado.

Los sistemas de correo electrónico nos dan ciertas facilidades como son: mantenimiento de direcciones, direcciones grupales, mandar a un buzón específico, mandar a un número telefónico, pedir respuesta a mensajes, buscar entre mensajes, imprimir mensajes y una gran variedad de utilerías más.

El mayor beneficio del correo electrónico, va más allá de un intercambio de información entre empleados, el envío de mensajes es la fundación de una nueva ola de software para grupos de trabajo que cambiará las estructuras hasta ahora conocidas, del trabajo grupal y que seguramente incrementará la productividad.

La gente tiende a pensar que el correo electrónico es solamente un intercambio de mensajes entre diferentes personas, pero eso es solamente la punta del iceberg que estamos descubriendo. El correo electrónico se puede usar también para la comunicación efectiva entre diversas personas y procesos, conocidos como usuarios virtuales.

Aplicaciones que se construirán sobre la estructura de mensajes incluye correo multimedia, direccionamiento de mensajes de fax, organización de horarios y compartición de documentos. Quizá la ruta donde se tienen mayores expectativas es la conocida como trabajo fluido que engloba la dirección de información, la automatización de diversas tareas, y el soporte de decisiones.

Expertos en correo electrónico para redes LAN, esperan que este sistema crezca durante los próximos años. Se estima que el número de usuarios de correo electrónico durante el último año creció un 60 % y se espera que siga creciendo, pero está limitado por la penetración en el mercado de las redes LAN.

Los tipos de aplicaciones que se basan en correo electrónico se pueden englobar en dos grupos:

Programas que pueden soportar el correo electrónico y programas centrados en correo electrónico, su transporte y envío.

La categoría central en las aplicaciones de mensajería es la organización de horarios de grupo, juntas y planeación de tiempos en las empresas, lo anterior también permite la adecuada administración de recursos de la empresa, como los salones disponibles para juntas o los auditorios, etc.

El correo electrónico se encuentra en un nivel de madurez en muchas empresas debido a su gran aceptación, además de las mejoras que se han introducido en el hardware y



software para dichas aplicaciones, incluyendo la capacidad de comunicar dos sistemas de correo electrónico diferentes.

↳ **EL SUPERVISOR, DIAGNOSTICOS Y UTILERIAS**

Las redes de área local deben ser administradas. Una red óptima es aquella que no inhibe el uso de recursos de la red, sin importar cuáles son estos recursos.

Quizá el problema más ignorado en la implantación de una red, es que toda red necesita ser administrada. Este es el trabajo del supervisor de la red.

El supervisor es la persona del departamento local, encargada de administrar adecuadamente la red. Con una red chica es posible que sólo se requiera el 10 ó 15 % del tiempo de esta persona, en una red de mayor tamaño es posible llegar a necesitar el 100 % del tiempo de esa persona. Un supervisor de una red óptima organizará las funciones del sistema, de manera que la gente ni siquiera sepa para qué está ahí.

Richard B. Freeman de IBM ha presentado un enfoque del manejo de una red, identificó seis disciplinas diferentes asociadas con el manejo de los componentes de una red:

1. Determinación del problema
2. Análisis del desempeño
3. Manejo del problema
4. Manejo de cambios
5. Manejo de la configuración
6. Manejo de las operaciones

La determinación del problema se debe distinguir del mantenimiento y del servicio, ya que es el proceso de identificación de fallas de modo que se pueda llamar al distribuidor y organizaciones de servicio indicados.

La determinación del problema debe identificar que elemento falló, no necesariamente por qué sucedió.

El reporte, registro y resolución de impedimentos de la posibilidad del usuario de comunicarse de manera efectiva con un dispositivo destino recibe el nombre de manejo de problemas.

Los cambios en los componentes de la red deben ser registrados, reportados y aprobados a través del proceso del manejo de cambios. El manejo de la configuración requiere la



creación de una base de datos que contenga el inventario de las características físicas y lógicas pasadas, presentes y futuras de elementos de la red

La base de datos de la configuración incluirá información sobre terminales y puertos, y la configuración exacta de cada dispositivo de acceso de la red.

Por último, el manejo de las operaciones tiene que ver con la manipulación distante o remota de diversos dispositivos de la red. Esto incluirá, pero no está limitado a, respaldo para el enlace de nuevos dispositivos, suministro de documentación acerca de cómo realizar ciertas funciones de la red y aspectos relacionados.

El aspecto principal que debe destacarse es que el manejo o administración de una red es un problema de manejo real, no tan solo un aspecto de garantizar que un cable sea tendido de un punto a otro y que se suelden conectores adecuados al mismo. A la lista de Freeman debe agregarse el respaldo de usuarios, capacitación y documentación, seguridad y planificación.

Judith Estrin y Keith Cheney de Bridge Communications han sugerido otro intento diferente para describir el manejo de una red.

1. Instalación y configuración
2. Monitoreo y control
3. Seguridad y control de acceso
4. Diagnóstico

Una red se instala para ofrecer servicios útiles a sus usuarios, una LAN departamental suele ser adquirida e instalada para realizar una o más funciones específicas, como:

Conectividad, acceso a dispositivos periféricos costosos, un sistema de base de datos común, acceso a software común, servicios de correo electrónico, calendario y agenda, vías de acceso, puentes de enlace y servidores de comunicaciones.

A fin de resolver adecuadamente los problemas de los usuarios, el supervisor de la red debe tener a su disposición cuando menos los siguientes manuales y documentos de apoyo:

Mensajes y códigos de todos los sistemas operativos de la red, así como también de todas las máquinas, mensajes y códigos de las aplicaciones importantes, guías para el operador relacionadas con todo el equipo a disposición del usuario, lo que incluye manuales de terminales, dispositivos de la red, métodos de acceso, guías de determinación de



problemas de todo el equipo relacionado a la red, datos sobre la configuración de la red a fin de determinar si el usuario ha o hubo cambiado de alguna forma parámetros referentes a equipo de acceso a la red, esto implica que la interface del usuario tendrá también el equipo disponible para verificar la configuración actual o presente.

El objetivo fundamental de tener toda la documentación es mantener funcionando siempre la red. El mantenimiento de la red consiste en reparar interrupciones cuando éstas se presentan y lo que es más importante, evitar que ocurran interrupciones

Para evitar interrupciones en el servicio, el mantenimiento contempla tareas como la actualización del software del sistema operativo de la red, prueba de cables y componentes activos del sistema de cableado, tarjetas de interface para la red y monitoreo de la carga del trabajo, rendimiento y tiempo de respuesta.

Cuando falle la red, será necesario que se recurra a todas las herramientas de diagnóstico que se puedan encontrar. Existen varios elementos evidentes que deben verificarse cuando ocurre una falla.

Primero lea las partes relevantes de todos los manuales y asegúrese de entender los mensajes de error. Después verifique el cable de empalme, después el cable troncal y por último el servidor.

Si no tiene éxito tras el primer intento, pruebe con una búsqueda binaria, dividiendo a la red a la mitad y probando la operación de cada una de las mitades, después concéntrese en la mitad que no haya funcionado

Aunque existe una escasez de hardware y software de diagnóstico, existen dispositivos que empiezan a salir al mercado que pueden ayudar al administrador de la red. Algunos de ellos son relativamente sencillos y están diseñados para probar continuidad o la existencia de cortos en el cable. Algunos de éstos son dispositivos automáticos, mientras que otros son tarjetas que se colocan en computadoras personales y cuando se combinan con el software adecuado, pueden ofrecer información concerniente a índices de colisión en una red Ethernet o bien, inspección de cuadros en una red Token Ring

Un paso más allá de la simple prueba de continuidad es la creación de dispositivos, algunas veces llamados reflectómetros de dominio de tiempo que no sólo indican en dónde hay una interrupción en el cable, sino que también señalan aproximadamente dónde ha ocurrido dicha interrupción.



Claro que éste nivel de complejidad técnica tiene un precio alto, lo que dificulta justificar el costo de una red chica, sin embargo en una red de mayor tamaño, dicho costo no sería prohibitivo.

En el caso de redes de banda ancha se dispone de varios dispositivos, ya que la tecnología ha sido empleada por vario años, por ejemplo existen monitores que pueden probar en forma automática la calidad de las señales desde diversos puntos de la red

Hay también analizadores de protocolo relacionados con monitores que pueden hacer un análisis detallado del comportamiento de un protocolo dentro de otros protocolos

Aunque la red de área local debe ser diseñada con la posibilidad de expansión presente, el índice de expansión dependerá del capital disponible y de la disponibilidad de personal y productos.

La demanda del usuario de servicios de la red en una organización dinámica probablemente superará cualquier expansión planificada. La necesidad de expansión, modificación o reconfiguración dependerá del tráfico en la red, del rendimiento de la misma y de la disponibilidad del sistema en sitios organizacionales adecuados

En un sentido estrecho, la planificación de la red consiste en la anticipación del cambio y la expansión a través del uso de modelos basados en datos referentes a desempeño. La función de planificación debe hacerse una parte intrínseca del manejo de una red, debido principalmente a que pocas personas desean llevarla a cabo

El planificador debe servirse de todas las herramientas a su disposición y de datos concretos o reales como estadísticas de uso de terminales de sistemas de computación, nodos y transacciones totales, para representar la red a través de modelos y adquirir sentido de lo que está sucediendo.

Para que los programas de planificación sean tomados con seriedad es necesario tener una planificación orientada a metas, y también planificación de la implantación. Algunas veces puede ser necesaria la alteración de planes en el momento, pero la planificación por sí sola, con poco esfuerzo en la implantación de esos planes, es un ejercicio inútil, poco placentero y muy costoso en ineficacia.

Uno de los objetivos principales de las redes de computadoras, y en especial de las redes de área local, consiste en ofrecer acceso sencillo y conveniente a sistemas de computación dentro de una organización, y ese uso muy sencillo puede entrar en conflicto algunas veces con necesidades de seguridad.



En consecuencia el sistema de seguridad de la red debe tomar medidas para identificar a usuarios legítimos con fines autorizados al mismo tiempo de negar el acceso o uso no autorizados de datos importantes.

Se puede concebir un sistema de seguridad como una serie de círculos concéntricos que forman estratos de protección en torno a datos y recursos de computación. Los anillos exteriores representan la más baja seguridad y los interiores, la más alta seguridad.

Como uno de los objetivos primarios de una red es la conectividad, la óptima implantación de un sistema altamente conectivo tiende a frustrar algunos métodos de seguridad y control.

Los diversos estratos de seguridad están diseñados para impedir el acceso no autorizado y en esto está implícito un aspecto de seguridad importante se debe averiguar en qué punto es más costoso conservar la seguridad que la existencia de una brecha en el sistema de seguridad.

Desgraciadamente para esto existe una respuesta por cada empresa que haga uso de una red local.

Así mismo, otros aspectos intervienen en el tema de la seguridad. El tamaño de una red puede impedir problemas de seguridad o acrecentarlos. En una LAN grande podrían necesitarse técnicas de codificación o de devolución de llamadas. Con una LAN chica quizá sea posible controlar los dispositivos conectados a un sistema, pero en una LAN grande dicho control puede ser más difícil de lograr.

Un método más adecuado sería aislar datos importantes y su acceso en redes concurrentes privadas que usen, quizá, un protocolo de comunicación alternativo junto con las técnicas de codificación y devolución de llamadas. En fin, la solución que se proponga depende de cada una de las características y problemas, así como los requerimientos específicos de cada una de las redes.



Product Overview

Scalable Business Solutions

SQL Server is the best database for the Microsoft Windows® platform and the relational database management system of choice for a broad spectrum of corporate customers and independent software vendors (ISVs). SQL Server delivers a flexible, powerful platform that scales up to terabyte-size databases and down to small business servers and laptop databases; it fits seamlessly with existing applications and provides the most cost-effective environment for customizing and building new applications tailored to unique business needs.

- **Scalable from Laptop to Cluster**

SQL Server 7.0 is scalable from a laptop running Windows 95 or Windows 98 to multiprocessor clusters running Windows NT® Server Enterprise Edition—with a single codebase, it provides 100 percent application compatibility across a broad range of deployment options.

- **Easy to Build, Manage, and Deploy**

SQL Server 7.0 is designed to reduce your total cost of ownership by making it easy to build, manage, and deploy online transaction processing (OLTP)-based applications. SQL Server provides automated database tuning and administration with excellent out-of-the-box performance, as well as sophisticated tools for complex operations. Innovations in ease of use, scalability, reliability, and performance, a fast and simple programming model for developers, new dynamic row-level locking, active backup, and multisite management make SQL Server 7.0 the ideal choice for business operations.

- **Designed for Mobile Computing**

SQL Server 7.0 Desktop running on Windows 95, Windows 98, or Windows NT Workstation allows users to take their data and applications on the road. SQL Server offers a broad range of replication options to ensure that changes to data are automatically synchronized, including changes made while operating offline.

- **An Ideal Platform for Commerce**

SQL Server 7.0 seamlessly integrates with Windows NT and its Internet Information Server (IIS) technology, as well as Microsoft Site Server, to provide the ideal database platform for conducting electronic commerce. SQL Server 7.0 offers superior price/performance, easy deployment, outstanding manageability, innovative text searching, English Query, and easy Web publishing, along with the reliability, scalability, and security necessary to maintain a dynamic commerce site.

Powerful Data Warehousing

SQL Server 7.0 provides a comprehensive platform that makes it fast and easy to design, build, maintain, and use data warehousing solutions that enable effective business decision making based on timely and accurate information.

- **First Database with Integrated OLAP Services**

Online Analytical Processing (OLAP) provides increased performance and efficiency for corporate reporting, analysis, decision support, and data modeling.

- **First Database with Integrated Data Transformation Services (DTS)**

DTS makes it easy to graphically build and automate the maintenance of data warehouses by enabling the import, export, and transformation of data from heterogeneous sources.

- **Integration with the Microsoft Repository**

The Repository facilitates the sharing of information by providing an open, common infrastructure for sharing database schema, profiles, Data Transformation Services, OLAP Services, and English Query metadata.

Integration with Microsoft Office 2000

Office 2000 will significantly improve the usefulness of Microsoft Office as a client for enterprise database solutions. Microsoft Access 2000 includes the new Microsoft Data Engine (MSDE) as an alternative to the existing Access "Jet" data engine. MSDE is 100% code-compatible with SQL Server 7.0, enabling seamless integration and replication. Excel 2000 includes new PivotTable® Service, which allows users to easily analyze, chart, and report on large volumes of data.

Innovation and Feature Summary for SQL Server 7.0

Scalable Business Solutions: Business Operations

Scalability, Reliability, and Performance

- **New sophisticated, yet simplified on-disk storage architecture** allows scalability from small laptop databases to terabyte-size enterprise databases.
- **Increased page size (8K)** facilitates fast retrieval of data while larger row and column limits allow applications to more efficiently store complex, detailed data.
- **Dynamic row level locking**, for both data and indexes, chooses the optimal level of lock (row, page, multiple pages, or table) for improved concurrency.

- **Enhanced Query Processor** for handling very large databases and complex queries. New features include multiple indexes, new hash and merge join strategies, multiple triggers, and heterogeneous, distributed and parallel queries.
- **New multiphase Query Optimizer** finds the optimum plan for queries to improve performance of complex queries.
- **New Auto Statistics** extract statistics using fast sampling, enabling the Query Optimizer to use the latest information and increase query efficiency
- **Native Unicode** improves multilingual support.

Ease of Use and Management

- **Automatic Tuning** provides simplified administration and lower total cost of ownership
- **Dynamic memory management** optimizes use of all available memory while minimizing contention with other resources.
- **Dynamic Space Management** automatically grows and shrinks database size—SQL Server 7.0 is the first database to provide this capability.
- **New tools and utilities** run much faster and are designed to have less impact on server operations.
- **Microsoft Management Console and new Task Pads, wizards, and utilities** ease database management.
- **New active backup** provides high performance online backup with minimal impact on operational systems.
- **Multisite management** allows centralized management for multiserver distributed environments, including multilingual global implementations.
- **Visual Data Modeler** provides a graphical interface that makes it easy to build and model schema and other database objects
- **Intelligent Agent technology** provides batch scheduling of multistep jobs with dependencies and central reporting
- **Embedded install option** allows inclusion of the database for single-step application installation.

Wide Array of Replication Options

- **Multisite update and immediate update** are designed to support distributed business applications.
- **New Merge Replication** allows users to work freely and independently, then combine their work later—built-in priority-based, conflict resolution resolves merge conflicts.
- **Snapshot Replication** takes a snapshot of the database for publication
- **Transactional Replication** uses a publisher-subscriber replication model with transaction log-based monitoring of changes to data.

Scalable Business Solutions: Mobile Computing

- **SQL Server Desktop** provides a low-footprint, fully compatible RDBMS for mobile applications with zero-administration features that facilitate usage without DBA intervention
- **Advanced Replication Options** include new Merge Replication, with conflict resolution and anonymous replication for Internet sites.

Scalable Business Solutions: Commerce

- **Dynamic Data Encryption** for passwords, data, stored procedures, views, and triggers.
- **Full Text Search** supports linguistic search of character data—operating on words and phrases, not just character patterns.
- **Tabular data streams** minimize round-trip traffic and optimize Internet communications with constrained bandwidth.
- **New Web Assistant** makes it easy to publish data on the Web.

Powerful Data Warehousing

- **New Integrated OLAP Services** for fast, efficient analysis of complex information essential to reporting, data analysis, decision support, and data modeling
- **New Data Transformation Services** for importing, exporting, and transforming heterogeneous data.
- **English Query** for submitting English language questions rather than structured queries
- **Microsoft Repository**, a common infrastructure for sharing information (schema and metadata).
- **Optimized handling** of complex queries and very large databases.
- **Integrated replication**, including multisite update, for maintaining data consistency
- **PivotTable Service**, a companion to OLAP Services, provides desktop multidimensional analysis for both online and mobile solutions (Integrated with Office 2000 and Microsoft Excel)
- **Open Integration** with third-party data warehousing products and solutions
- **Microsoft Data Warehousing Framework** is an open architecture that enables customers to integrate data warehousing tools from multiple vendors built on technologies including the Microsoft Repository, Data Transformation Services, and OLAP Services.
- **The Data Warehousing Alliance** is an organization made up of the industry's top vendors, working together to shape emerging data warehousing standards, APIs, and technologies

Integration with Microsoft Office 2000

Microsoft Access 2000

- Access 2000 can access SQL Server directly, enabling native, transparent client/server interaction.
- **Microsoft Data Engine (MSDE)** is an enabling technology in Access 2000 that provides local data storage that is fully compatible with SQL Server—Access 2000 users can use the Jet database or MSDE.

Excel 2000

- **PivotTable Service**, a companion to OLAP Services, provides Excel with desktop multidimensional analysis capabilities for both online and mobile solutions.

Office 2000 Web Components

- Spreadsheets, charts, and PivotTable views can be linked directly to SQL Server or OLAP Services, providing an easy way for users to view and analyze data with a browser

Integration with Other Microsoft Products

Microsoft BackOffice®

- **Seamless integration with Windows NT** provides security, a Web application environment, and Microsoft Transaction Server support.
- **Great integration with Site Server and Site Server Commerce Edition** provides a comprehensive solution for Internet information and commerce sites
- **Integration with Microsoft Proxy Server** provides secure processing on the Internet (including replication).
- **Integration with Microsoft Exchange Server** provides reliable and scalable Internet and intranet collaboration and messaging—supporting SQL Server-initiated trigger- and stored procedure-based messaging and replication of Exchange public folders.

Microsoft Visual Design Tools

- The best tools for graphically designing, building, and maintaining databases—Microsoft Visual Basic® and Microsoft Visual C++® development systems now include a step-through stored procedure debugger for SQL Server.

SQL Server Enterprise Edition

For customers who require the highest level of scalability and reliability, SQL Server 7.0 Enterprise Edition delivers fail over clustering, the ability to partition OLAP Services, and the capability to utilize up to 32 processors and 64 GB of memory.

SQL Server Desktop

SQL Server Desktop is a fully featured RDBMS, targeted for personal and shared use that runs on Windows 95, Windows 98, or Windows NT Workstation. SQL Server Desktop may be deployed with each per-seat SQL Server client access license. SQL Server 7.0 is ideal for mobile applications that take advantage of its new merge replication features with conflict resolution.

System Requirements*

Client Access Licenses required

Server

- PC with a Pentium (166 MHz or higher) or Alpha processor
- Microsoft Windows NT Server operating system version 4.0 or Windows NT Server 4.0 Enterprise Edition with Service Pack 4 or later (Service Pack 4 included)
- Microsoft Internet Explorer 4.01 with Service Pack 1 or later (both included)
- 32 MB of RAM
- Hard-disk space required:
 - 65-180 MB for Server; approximately 170 MB for typical installation
 - 35-50 MB for OLAP services; approximately 50 MB for typical installation
 - 24-36 MB for English Query, approximately 36 MB for typical installation
- CD-ROM drive
- VGA or higher-resolution monitor, Super VGA recommended
- Microsoft Mouse or compatible pointing device

Note SQL Server 7.0 can utilize up to four processors. Additional processor support is available with SQL Server 7.0 Enterprise Edition.

Desktop

Identical to Server requirements with the following exceptions.

- Each installation of SQL Server Desktop requires a per-seat client access license for SQL Server 7.0; SQL Server Desktop will only interact with SQL Server in per-seat mode

- 65-180 MB available hard-disk space; approximately 170 MB for typical installation

Note The Desktop version of SQL Server 7.0 can utilize up to two processors.

Networking Support Windows 95, Windows 98, or Windows NT built-in network software (additional network software is not required unless you are using Banyan VINES or AppleTalk ADSP; Novell NetWare client support is provided by NWLink)

Clients Supported Windows 95, Windows 98, or Windows NT Workstation, UNIX,** Apple Macintosh,** and OS/2**

*Actual requirements will vary based on your system configuration and the features you choose to install.

**Requires ODBC client software from a third-party vendor.

SQL Server 7.0 is available in English, International English, French, German, Spanish, and Japanese.

Oracle8 and Oracle8 Enterprise Edition Product Features and Options

Feature	Oracle8	Oracle8 Enterprise Edition
Systems Management		
Oracle Enterprise Manager	Y	Y
Enterprise Manager Performance Pack	N	Y
Oracle Fail Safe for Oracle8 on NT	Y	Y
Client failover	N	Y
Server managed backup and recovery	Y	Y
Recovery Manager	Y	Y
Online backup and recovery	Y	Y
Incremental backup	N	Y
Parallel backup and recovery	N	Y
Legato Storage Manager	Y	Y
Point-in-time tablespace recovery	N	Y
Data Warehouse/VLDB Features		
Bit-mapped indexes	N	Y
Star query optimization	Y	Y
Parallel query	N	Y
Parallel DML (ins/upd/del)	N	Y
Parallel index scans	N	Y
Parallel bitmap star query joins	N	Y
Parallel load	N	Y
Parallel index build	N	Y
Parallel analyze	N	Y
Distributed Features		
Distributed queries	Y	Y
Distributed transactions	Y	Y
. 2-phase commit		
. XA support		
Heterogeneous services	Y	Y
Basic Replication	Y	Y
. Read-only snapshots		
. Subquery subsetting		
. Primary key based snapshots		
. Internal triggers		
. Replicated LOBs		
Advanced Replication	N	Y
. Updatable snapshots		
. Multi-master replication		
. Conflict detection/resolution		
. Replication Manager		
. Parallel propagation		
. Minimized communication		

Feature	Oracle8 Server	Oracle8 Server Enterprise Edition
Networking Features		
Net8	Y	Y
Oracle Security Server	Y	Y
Oracle Names	Y	Y
Oracle Connection Manager	N	Y
Connection pooling	Y	Y
Connection multiplexing	Y	Y
Multi-protocol connectivity	N	Y
Programming Interfaces		
Pro*C	Y	Y Note E
Oracle Call Interface	Y	Y
Objects for OLE	Y	Y
ODBC driver	Y	Y
Other Features		
Advanced queuing	N	Y
Reverse key indexes	Y	Y
Password management	Y	Y
Index-organized tables	Y	Y
PL/SQL stored procedures, triggers	Y	Y
National Language Support	Y	Y
LOB support	Y	Y
Data Cartridges (extra cost)		
ConText Cartridge	Y	Y
Video Cartridge	Y	Y
Image Cartridge	N	Y
Visual Information Retrieval Cartridge	N	Y Note B
Time Series Cartridge	N	Y Note B
Spatial Data Cartridge	N	Y
Options (extra cost)		
Objects Option	N	Y
Partitioning Option	N	Y
Advanced Networking Option	N	Y
Enterprise Manager Performance Pack	N	Y
Parallel Server Option	N	Y

Notes:

- A. This feature requires the Parallel Server Option
- B. This feature or product will be available with Oracle8 Release 8.0.4.
- C. In Oracle8 Server, the star query processing is the algorithm that utilizes B-tree indexes. In Oracle8 Enterprise Edition, the parallel bitmap index join algorithm can also be utilized.
- D. This feature requires the Partitioning Option.
- E. Pro*C is available at extra cost with both servers as part of Oracle Programmer.

Oracle8 Enterprise Edition Option Descriptions

Parallel Server Option

Oracle Parallel Server enhances performance and availability for business applications. It allows multiple nodes of a loosely-coupled system (such as a cluster or massively parallel platform) to share access to a single database, for increased scalability and availability.

Objects Option

The Objects Option represents a breakthrough in data modeling that allows data to be represented, accessed, manipulated, and stored as business objects. The Objects Option makes Oracle8 Enterprise Edition the most complete object-relational data server in the industry. No other data server can match the functional richness of object technology combined with the reliability, scalability, availability, and manageability of Oracle8.

Partitioning Option

The Oracle8 Partitioning Option makes managing large tables and indexes much easier and improves performance of query and maintenance operations. Partitioning allows DBAs to have much more control in managing tables and indexes, since all maintenance operations can be directed at individual partitions, rather than being restricted to operations strictly on the entire table or index. Partitioning improves manageability, availability, and performance in VLDBs and data warehouses.

Advanced Networking Option

The Oracle8 Advanced Networking Option offers strong user authentication and data encryption, making it the product of choice for businesses that demand security for their sensitive applications. It provides client/server and server/server network security using encryption and data integrity checking as well as supports enhanced user authentication services.

Oracle Enterprise Manager Performance Pack

Built on top of the Oracle Enterprise Manager framework, Oracle Enterprise Manager Performance Pack is an add-on which provides DBAs with the most advanced set of tools to manage their Oracle database environments. It consists of six applications for advanced diagnostics, monitoring, and tuning of Oracle environments. It is built with the goal of helping DBAs be more productive in managing Oracle servers.

Context Cartridge

The ConText Cartridge offers seamless access to the traditionally separate world of structured data and unstructured information via standard SQL. It provides users with full text retrieval and advanced linguistic services to access large-scale, mission-critical information.

Spatial Cartridge

The Spatial Cartridge makes it possible for companies to deliver the geographic component of their business information at a lower cost to more users with the power of the Oracle8 universal data server. With full spatial support and seamless access to all the supported datatypes, the Oracle8 Spatial Cartridge is the industry's solution for enabling spatial applications on business data across the enterprise.

Video Cartridge

The Video Cartridge enables scalable, cost-effective, and reliable delivery of full-motion, full-screen video and CD-quality audio over different network infrastructures. These include broadband networks, such as ATM, cable and satellite, and intra-net networks using Ethernet and fast-Ethernet.

Image Cartridge

The Image Cartridge adds native image data type support to the database. It provides efficient, foundational support for static, two-dimensional images in most popular formats and compression schemes. The cartridge also converts images from one format to another on demand, and allows the data to be stored in-line or in externally referenced flat file repositories. It can be accessed through both relational and object interfaces.

Visual Information Retrieval Cartridge

The Visual Information Retrieval (VIR) Cartridge adds support for content-based retrieval that performs queries based on the visual attributes of the image (color, structure, texture). The Visual Information Retrieval Cartridge is based on the VIR technology from Virage, Inc. The primary benefit of using content-based retrieval is to support queries where the query is semantically of the form "find me objects that look like this one."

Time Series Cartridge

The Time Series Cartridge allows temporal data to be stored efficiently in the Oracle8 database. It supports a rich set of functions -- calendar, time-series, and time-scaling -- to retrieve and process data. It can be accessed through both relational and object interfaces. The Time Series Cartridge includes a collection-based interface to enable product developers and third-party providers to add functions to the base cartridge.

Sybase Adaptive Server Enterprise

The New Locking Strategies in Adaptive Server Enterprise— Row-Level Locking

This latest release of Adaptive Server Enterprise introduces three types of locking models to ensure the widest range of versatility in application environments. These locking schemes are:

- Data-Page Locking—performs page locking on the data page and does not perform transaction duration locks on the index pages.
- Data-Row Locking—provides true row-level locking in data pages (similar to Oracle/Informix row-level locking).
- All-Page Locking—holds transaction duration locks on both data and index pages (existing Adaptive Server Enterprise locking).

Many applications experience locking contention due to locks on index pages rather than data pages. Sybase offers a strategy that locks only the data pages, without acquiring locks on the index pages. This eliminates locking contention for many applications and can greatly increase concurrency. Some of the benefits of the new style of index locking include:

- *Transaction duration locks in data pages only*—locks are not held on index pages, which dramatically increases concurrency.
- *Index modification accomplished as “nested top actions”*—index modifications are performed under nontransactional locks.
- *Duplicate key values stored only once in indexes*—this technique eliminates the storage of duplicate keys, which can save both disk and memory space.

Adaptive Server Enterprise Supports the Broadest Range of Applications

Many existing applications require additional locking strategies beyond page-level locking to provide higher degrees of concurrency and performance. In the previous versions of Adaptive Server Enterprise, table-level and page-level locking have been the only locking strategies made available for applications. With Adaptive Server Enterprise 11.9.2's support for row-level locking, a number of applications will benefit from this feature including:

- Packaged applications
- Applications developed using pessimistic locking strategies
- Applications that require concurrent inserts such as a database storing real-time feeds from multiple sources or a data warehouse that requires parallel loading of data while an index is in place

Optimized for Mixed-Workload Predictability

Today's mixed-workload environment must support an increasing number of users and application demands. Plus, the Internet is creating unpredictable, open-ended capacity requirements. Adaptive Server Enterprise offers IT managers a DBMS solution that provides predictable high performance under these conditions. A Logical Memory Manager (LMM) lets you assign database objects to an unlimited number of named caches that you configure. High-priority data remains in cache for improved response times.

The Logical Process Manager (LPM) allows you to assign CPU resources to individual applications so low-priority work does not impact high-priority work, ensuring more predictable performance. Together, the LMM and LPM give you the flexibility to support resource-intensive operations, such as report generation, without adversely affecting the performance of mission-critical applications. Resource Governors prevent runaway queries that can tie up resources needed for rapid response rates. Managing resource consumption for queries, batches, or transactions allows you to specify limits based on I/O cost, elapsed time, or number of rows returned. Configurable actions for violation of set constraints can also be established.

Breakthrough Power and Performance

The highly efficient multithreaded architecture of Adaptive Server Enterprise offers robust scalability and performance to meet the demands of even the most challenging business applications. Adaptive Server Enterprise can be configured to spawn multiple engines on an SMP system, allowing even distribution of client connections across all engines. The engines also handle disk access on their own, providing near linear scaling with the incremental addition of users.

Internal parallelism—including parallel query execution, parallel sort, and parallel utilities—is optimized for the SMP environment. Multiple threads and engines carry out single queries to enhance response times. A parallel query can be completed up to fifteen times faster than the same serial query. By using the most appropriate degree of parallelism, the parallel-aware optimizer achieves the fastest response time.

Query Processing Improvements

Sybase has always provided the leading enterprise database server and Adaptive Server Enterprise 11.9.2 widens the gap with many key query processing improvements. Adaptive Server Enterprise stores all statistics data in catalog tables (Index Statistics) giving users the ability to access the data themselves. A utility called "optdiag" will allow users to display and edit the statistics. Having de-coupled the index statistics from the index allows the server to maintain statistics without having an index on the table. Also, running UPDATE STATISTICS on tables using the new locking strategy will experience greatly reduced locking contention.

The latest version of Adaptive Server Enterprise reduces the sorting required for many queries using ORDER BY with support for indexing keys. CREATE INDEX now allows specifying ascending or descending ordering for each index key, allowing the stored order of the index to reflect the order used most frequently in queries. Also, Adaptive Server Enterprise 11.9.2 now supports up to 31 columns in an index.

- LMM allows designated multiple data caches for increased throughput
- LPM protects processing power for guaranteed response times
- Task prioritization ensures rapid responses for mission-critical transactions
- Resource Governors prevent runaway queries

- Multithreaded architecture offers robust scalability and performance
- Clustered indexes ensure fast row retrieves and updates
- Parallel querying—including joins, scans, and aggregates—improve response times
- Parallel utilities—including sort, index creation, backup, recovery, and loading—enhance data availability
- Asynchronous prefetch maximizes query speeds
- Tunable block I/O improves performance by reducing physical I/O
- Table partitioning enables parallel processing
- Task prioritization delegates more resources to high-priority transactions
- Optimizer provides significant improvement in throughput for DSS applications by automatically choosing I/O strategies

Now, with Adaptive Server Enterprise 11.9.2, dynamic SQL requests bypass expensive catalog activity in tempdb through the use of a feature called "lightweight stored procedures." Dynamic SQL statements no longer take exclusive table locks on the "sysobjects" table in tempdb.

Adaptive Server Enterprise's internal optimizer enhancements use the new statistics and new interpolation algorithms to improve the costing of queries through more accurate selectivity estimates and improved costing for queries using large I/O—resulting in higher overall performance.

Distributed Computing for the Decentralized Workplace

Increasingly, organizations seek to extend their business applications to remote offices and users. Sybase supports this process with an end-to-end replication solution, offering unmatched scalability from laptop to departmental servers to high-end UNIX servers. Full compatibility with Sybase Replication Server® lets you maintain consistency across a distributed database without the requirement for two-phase commit. Unlike products that offer read-only snapshot replication of full or partial tables, Sybase provides full read-write bidirectional replication to popular backends, including Sybase, Oracle, and DB2, transferring only the data that has been changed.

Integration with SQL Remote™ (included with Adaptive Server Enterprise for Windows NT) allows replication to and from machines running Adaptive Server Enterprise for Windows NT or Adaptive Server Anywhere (formerly Sybase SQL Anywhere™). SQL Remote is an asynchronous replication facility that uses standard message-based APIs to synchronize mobile and occasionally connected users with the corporate database.

To facilitate the exchange of data throughout your organization, Adaptive Server's Component Integration Layer allows distributed queries across Sybase and non-Sybase databases. Plus, Adaptive Server Enterprise's GUI management tools provide centralized administration of multiple, distributed database servers.

Simplified Installation, Management, and Administration

As IT organizations adapt their system capabilities to meet new and evolving requirements, retaining existing applications and expertise is essential. Adaptive Server Enterprise addresses these issues with powerful, integrated services—common across all Sybase data stores—which ease transitions to new technologies and simplify management of your database.

A graphical installation and setup utility eases the task of installing and configuring the server and client software. Sybase Central™, an easy-to-use, GUI administration tool, assists you in administering users, your replication environment, security, and storage. It gives you the power to initiate database backups and restores and maintains log files; configures, starts, and stops servers; checks database consistency and views server statistics; executes queries; and transfers data to and from an Adaptive Server Enterprise database. Wizards in Sybase Central also save you time by visually creating and guiding your SQL coding. Adaptive Server Enterprise Monitor™ allows you to graphically monitor your OLTP/mixed-workload transactions. By examining object-level statistics, you can quickly tune applications and resolve bottlenecks for maximum performance.

- ◀
- **Server-to-server remote procedure calls (remote stored procedures)**
- **Distributed transactions via programmatic two-phase commit protocol**
- **Full compatibility with the powerful Sybase Replication Server**
- **SQL Remote replication facility included with Adaptive Server Enterprise for Windows NT**
- **Distributed queries across Sybase and non-Sybase databases through the Component Integration Layer**
- **Centralized management of distributed database servers**
- ◀
- **Graphically manage your content, users, and security with Sybase Central**
- **Centrally configure and manage remote databases**
- **Tune many configuration features online**
- **Visualize and optimize overall system performance with Adaptive Server Enterprise Monitor**

Technical Specifications

For Adaptive Server Enterprise for Windows NT

Server Requirements

- System using an Intel 486 or Intel Pentium processor
- Microsoft Windows NT Server version 4.0
- 32 MB of memory
- 85 MB of available hard disk space
- CD-ROM drive

Network Platforms Supported

The following networks are supported using native protocols:

- Microsoft Windows NT Server
- Microsoft LAN Manager
- Novell NetWare
- TCP/IP-based networks
- IBM LA Server
- DEC PATHWORKS

Client Platforms Supported

- Microsoft Windows 95
- Microsoft Windows NT Workstation
- Microsoft Windows 3.1
- Microsoft MS-DOS
- UNIX
- Apple Macintosh Standard SQL Environment
- 100% compliant with ANSI/ISO SQL89 and entry-level ANSI/ISO SQL92
- Supports full Transact-SQL® implementation

Database Statistics (Maximum)

databases per SQL Server	32,767
database size	8 terabytes
databases spanned by one update	16
databases opened by one transaction	16
tables in a query	16

Datatype Statistics

Binary large object (BLOB)	
text	2 GB
image	2 GB
binary	
varbinary(n)	

Character	
char(n)	255 characters
varchar(n)	255 characters

Numeric	
int	+/- 2,147,483,647 integer range
smallint	+/- 32,767 integer range
tinyint	between 0 and 255 inclusive
float	8-byte floating point number
shortfloat	4-byte floating point number
decimal numeric	38 digits
money	between +/- 922,337,203,685,447,5807
double precision	8-byte floating point number

Miscellaneous	
datetime	precise to 3.33 milliseconds
smalldatetime	precise to 1 minute
timestamp	automatically updated when a record is altered
bit	... bit columns hold either 1 or 0
identity	system-maintained sequence number

Enhanced Security Features

As use of and demand for database information expands, especially through the Internet, security is becoming an increasingly important part of database technology. In response to this concern, Adaptive Server Enterprise meets the National Computer Security Council's C2 level of trust. Adaptive Server Enterprise also uses a security control layer to provide unified authentication, message integrity, and message confidentiality. This advanced, role-based security system interfaces to industry-security services such as native Windows NT authentication. In addition, proxy authorization provides improved security and auditability for multitier applications.

Maintain Data Reliability, Integrity, and Availability

Sybase is the only certified ISO 9001 DBMS vendor and builds Adaptive Server Enterprise from the ground up to conform to ISO 9001 specifications. Adaptive Server Enterprise guarantees high availability of your data. Full online-transaction processing capabilities include automatic rollback and roll forward recovery. Disk mirroring, automatic fail-over, and high-speed backup/restore capabilities minimize the impact of hardware failure on running applications. Adaptive Server Enterprise allows you to configure the recovery fault isolation to the page level. A single page fault impacts only that page while the rest of the database remains online. High-speed, online backup using Backup Server™ ensures minimal impact to online performance with writes occurring in parallel onto as many as 32 tape or disk devices.

Protecting Your Investment

Adaptive Server Enterprise gives you the flexibility required to adapt to changing information requirements while protecting your previous investments. By integrating Sybase and non-Sybase databases through the enhanced distributed access functionality, Adaptive Server Enterprise ensures compatibility with existing systems along with easier data access and data movement across data stores. Rather than starting over from scratch when adjustments are needed, you can accommodate changes and grow according to the demands of your system—not your database provider. Support for Transact-SQL ensures complete scalability from Adaptive Server Anywhere to Adaptive Server Enterprise for Windows NT to Adaptive Server Enterprise for high-end UNIX.

Capitalize on Windows NT

As the industry moves away from the traditional corporate data center toward a more distributed model of computing and application deployment, Windows NT is becoming an increasingly popular platform. To address this expanding market, Sybase offers Adaptive Server Enterprise for Windows NT. This unique edition of Adaptive Server Enterprise fully exploits the benefits of NT, including ease of use and cost-effectiveness. For sophisticated content management, Adaptive Server Enterprise for Windows NT also includes an integrated suite of tools with capabilities that range from building dynamic, data-rich Web sites to designing, administering, analyzing, and replicating your database.

- Meets National Computer Security Council's C2 level of trust
- Single network and database logon ID reduces administration and enhances security

- Certified ISO 9001 compliant
- Declarative referential integrity and transaction isolation levels
- Mirrored database devices with automatic fail-over for fault tolerance
- Cluster support providing high-availability support for resilience from local node failure
- High-speed parallel backup and restore for up to 32 disk or tape devices using Backup Server
- Online unattended backup for guaranteed data availability and consistency
- Point-in-time recovery



Sybase, Inc.
Worldwide Headquarters
 6475 Christie Avenue
 Emeryville, CA 94608
 U.S.A.
 Phone 1-800-8-SYBASE
 Fax 1-510-922-3210
 www.sybase.com

International Contacts

Argentina +(54) 1 393 0421	*Italy 167 87 20 36
*Australia 1 800 630 214	Japan +(81) 3 5210 6000 +(81) 3 5214 0850
*Austria 0660 67 14	Korea +(82) 2 3451 5200
*Belgium 0800 1 55 62	Malaysia +(60) 3 242 4218
Brazil +(55) 11214 4044	*Netherlands 060 22 21 02
Chile +(562) 330 6700	New Zealand +(64) 4473 3661
China +(8610) 6856 8488	*Norway 800 11 012
Czech Republic +(420) 2 2431 0808	Peru +(511) 221 4190
*Denmark 80 01 02 07	Philippines +(632) 754 4100
Europe +(44) 1 628 505242	Singapore +(65) 338 0018
*France 0800 90 81 35	*Spain 900 99 44 17
*Germany 0130 81 88 62	*Sweden 020 79 17 05
Hong Kong +(852) 2506 6000	*Switzerland 0800 554881
India +(91) 80 228 3850	Taiwan +(886) 2 715 6000
Indonesia +(62) 21 526 6520	*United Kingdom 0800 444455

*Free phone number when dialling from within the country

Web-Enabled Architecture

Adaptive Server Enterprise for Windows NT features the innovative PowerDynamo™ Web application server. PowerDynamo works with existing Web servers to generate and update dynamic content or directly publish database information to the World Wide Web. By storing all Web content in your database, your intranet enjoys rich DBMS features.

With support for CGI, NSAPI, and ISAPI, PowerDynamo allows developers to create templates—HTML pages with embedded SQL statements and scripts—using powerful wizards to reduce development time. PowerDynamo's ability to dynamically "pull" data from a database is complemented by the "push" functionality in the built-in Scheduling Wizard. To help with the creation of complete Web applications, PowerDynamo also includes sample Web sites, a template gallery, and DynaScript™—a superset of the industry-standard JavaScript. Used with PowerDynamo, Sybase Central provides unified management of database and Internet information. And SQL Remote, also featured in Adaptive Server Enterprise for Windows NT, lets you replicate your Web site to mobile and occasionally connected users—allowing them to browse and interact with the corporate intranet offline

Intelligent Answers, Rapid Reporting

InfoMaker® is Sybase's award-winning reporting and analysis tool for today's business environment. Integrated with Adaptive Server Enterprise for Windows NT, InfoMaker bypasses the traditional time-consuming database administration setup, offering a full Windows 95 Interface with an intuitive environment for near-instant productivity.

InfoMaker consolidates large volumes of data into professional, presentation-quality reports at lightning speed. QuickStyle report templates, including free form, tabular, group, composite, label crosstab, and others give you a wide choice of printed formats—from simple tabular style to detailed business and analysis graphs. InfoMaker puts SQL to work for you. Building a database query is as easy as using your mouse. With built-in analytical functions and extended OLE 2.0 support, InfoMaker gives you intelligent answers to these queries.

Fully Integrated Data Modeling

Adaptive Server Enterprise for Windows NT also features SQL Modeler™, a database modeling tool based on the award-winning PowerDesigner® toolset. You can use SQL Modeler to design and engineer optimized database structures, complete with triggers and stored procedures. In addition, you can reverse-engineer ODBC-compliant databases—including Microsoft Access, dBASE, and Microsoft SQL Server—and forward-engineer to Adaptive Server Enterprise for Windows NT.

- ◀
- Embed SQL into HTML pages for dynamic data access
- Sample and reuse various templates provided in the template gallery
- Build your own templates using DynaScript, a superset of JavaScript
- Manage your Web site with Sybase Central
- Replicate your corporate intranet with SQL Remote

- ◀
- QuickStyle report templates
- Fast database query builder
- Built-in analytical functions and OLE 2.0 support

- ◀
- Design optimized databases, including triggers and stored procedures
- Accommodate application changes, including all necessary database modifications
- Generate complete reports with drag-and-drop templates
- Export model, including extended attribute definitions, to numerous development tools
- Reverse-engineer existing databases and obtain a complete blueprint of its structure

Copyright © 1998 Sybase, Inc. All rights reserved. Unpublished rights reserved under U.S. copyright laws. Sybase, the Sybase logo, Adaptive Server, Adaptive Server Enterprise Monitor, PowerDynamo, InfoMaker, SQL Modeler, Backup Server, PowerDesigner, SQL Anywhere, Transact-SQL, and DynaScript are trademarks of Sybase, Inc. All other trademarks are property of their respective owners. ® indicates registration in the United States of America. Specifications are subject to change without notice. Printed in the U.S.A. CM No. 9809-9031



**FACULTAD DE INGENIERIA U.N.A.M.
DIVISION DE EDUCACION CONTINUA**

DIPLOMADO EN REDES DE COMPUTADORAS

MODULO II

TELECOMUNICACIONES Y REDES DE COMPUTADORAS

TECNOLOGIAS DE VANGUARDIA

CAPITULO 6

FEBRERO DE 1999

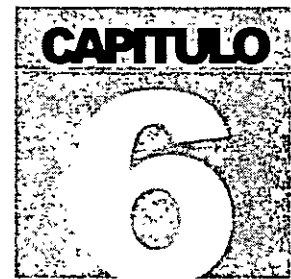

DIPLOMADO EN REDES DE
COMPUTADORAS (LAN, WAN Y GAN)

TELECOMUNICACIONES Y REDES DE
COMPUTADORAS

Tecnologías de Vanguardia

☐ TECNOLOGIAS DE VANGUARDIA

Como es de todos conocido la tecnología microinformática avanza a pasos agigantados, en pocos meses se tienen grandes avances, las redes locales no son la excepción, evolucionan rápidamente tanto en sus componentes de hardware como en los de software.

Es responsabilidad del supervisor de la red, mantenerse actualizado en los avances que tiene la industria de las redes locales. El presente capítulo tiene como objetivo ayudar a los futuros supervisores a tener dicha actualización.

En este apartado se mostrará la tecnología de vanguardia en el campo de las redes locales y la conectividad.

No se seguirá un orden estricto o se entrelazarán los temas, solo se describirán y harán los comentarios pertinentes, como es costumbre al final del capítulo se incluirá la información comercial y técnica de los principales productos representativos dentro del mercado, que merecen el calificativo de tecnología de vanguardia.

☐ FIBRAS OPTICAS

Hasta hace cerca de una década, las comunicaciones fueron realizadas a través de medios como cable coaxial o cable telefónico. Desde hace algunos años y ahora más fuerte que nunca se introduce un nuevo medio de comunicación: **las fibras ópticas**.

El uso de la luz como un medio de comunicación no es nuevo. El fuego fué usado como señal de comunicación en los amaneceres de la historia humana. La clave Morse fue utilizada particularmente en comunicaciones de una embarcación a otra usando espejos para reflejar la luz y transmitir señales.

En 1860 Alejandro Graham Bell demostró la transmisión de voz usando espejos.

Estos vibraban debido a las ondas sonoras generadas por la voz, de manera que la luz reflejada por los espejos era modulada por el sonido. La luz modulada en el receptor era enfocada en una lámina de Selenio, la resistencia de la lámina y su respectiva corriente variaba con los cambios de intensidad de la luz incidente. Esta corriente se aplicaba a un dispositivo parecido a un altavoz moderno.

Todos estos métodos dependían del medio ambiente y solo cubrían distancias pequeñas y para aplicaciones visuales en línea directa, en 1960 con la invención del láser, el interés por la comunicación luminosa tomó fuerza, aunque, contando con el láser, los métodos de comunicación por luz al aire libre seguían dependiendo del ambiente y limitados en alcance.



El primer intento para transmitir a larga distancia a través de fibra de vidrio fue realizado en 1966, pero las excesivas impurezas de la fibra de vidrio generaban grandes pérdidas de energía de la luz que viajaba a través de ésta. La transmisión seguía limitada en distancia, además de que el tamaño de los lasers con que se contaba en aquel tiempo hacían muy difícil el acoplamiento de la energía luminosa en las fibras de manera eficiente.

Con el desarrollo del diodo láser, del diodo LED, y más tarde la introducción de alta pureza, llegó la era de la comunicación por fibra: transmisión a largas distancias sin la necesidad de reamplificar la señal

La historia del desarrollo de la tecnología de fibra óptica se centra en aplicaciones de comunicación y desarrollo e investigación gubernamental, los avances más significativos se lograron recientemente en la década de los 70's y los 80's, aunque la teoría general de la propagación de la luz se desarrolló a lo largo de muchos años de investigaciones intentos y fracasos.

Una fibra óptica es una delgada varilla transparente hecha de vidrio o plástico puro, a través del cual la luz puede propagarse con una pérdida de señal muy baja, la estructura de una fibra óptica moderna consiste en el tubo de vidrio delgado recubierto por otro material con distintas características ópticas, éste evita que la señal que viaja a través de la fibra óptica se refracte fuera de la misma ocasionando pérdidas en la señal

El uso de fibra óptica para transmitir señales de comunicación tiene muchas ventajas importantes sobre los medios de comunicación convencionales.

- ◇ La baja pérdida en la energía de la señal
- ◇ La baja tasa de distorsión en los pulsos de la señal transmitida
- ◇ El ancho de banda es mucho mayor que en UTP o coaxial.
- ◇ No es susceptible de ruido o interferencia eléctrica o electromagnética
- ◇ Es muy segura, no es posible "robarse" la señal de la fibra óptica
- ◇ Soporta ambientes hostiles, contaminación, salinidad, humedad o radiación. Es inmune.
- ◇ No existe una conexión eléctrica entre receptor y transmisor.
- ◇ El costo de la fibra óptica es casi el mismo que el del cable coaxial
- ◇ Las velocidades de transmisión son muy altas



Recientes desarrollos han permitido fibras ópticas con 0.2 dB de atenuación por kilómetro, además de los desarrollos de equipos para trabajar con fibra óptica con capacidad de operación de hasta 1 Ghz y mas de 3000 canales de comunicación individuales

Las fibras ópticas se clasifican en dos tipos: unimodo y multimodo
Llamadas así por el número de modos de propagación de la longitud de onda de operación

↳ Fibra multimodo

Es un tipo de fibra en la cual hay más de un modo de propagación de señal. Van desde las que tienen dos modos hasta cientos de modos de propagación. Las aplicaciones típicas de estas fibras son la telecomunicación con anchos de banda de 1 a 2 Ghz, cableado de inmuebles, con anchos de banda de 500 a 1000 Mhz y enlaces donde la potencia y el ancho de banda son necesarios, generalmente 50 a 100 Mhz son suficientes

↳ Fibra unimodo

La fibra unimodo es fabricada con los mismos materiales y bajo los mismos procesos que las fibras multimodo, la diferencia es el tamaño del centro de la fibra que es mas pequeño y la cantidad de impurezas que es diferente a la fibra multimodo, hace la diferencia de características de operación

Las siguientes tablas ofrecen un panorama general de características

↳ Dimensiones

Fibra óptica Tipo	diámetro del núcleo (micras)	diámetro del revestimiento (micras)	longitud de onda (Nanometros)
unimodo	8.10	125	1300,1500
multimodo	50	125	850,1300



↪ cuadro comparativo de atenuación.

Medio de comunicación Tipo	Longitud de onda o Frecuencia	Atenuación (dB / Km.)
COAXIAL	100 Mhz	61
Fibra Óptica Multimodo	850 Nm	2.4 - 3.2
Fibra Óptica Multimodo	300 Nm	1 0 - 1.5
Fibra Óptica Unimodo	1300 Nm	menor a 0.5
Fibra Óptica Unimodo	1300 Nm	menor a 0.25

↪ Distancias máximas cubiertas por un segmento de línea de comunicación

Medio de comunicación Tipo	Distancia máxima sin repetidor.(Mts) (Rango dinámico típico 35 dB)
COAXIAL	570
Fibra óptica Multimodo a 850 Nm	10, 000
Fibra óptica Multimodo a 1300 Nm	20, 000
Fibra óptica Unimodo a 1300 Nm	60, 000
Fibra óptica Unimodo a 1550 Nm	120, 000



ASPECTO DE LA FIBRA OPTICA



existe una gran variedad de presentaciones para fibras ópticas dependiendo de las aplicaciones

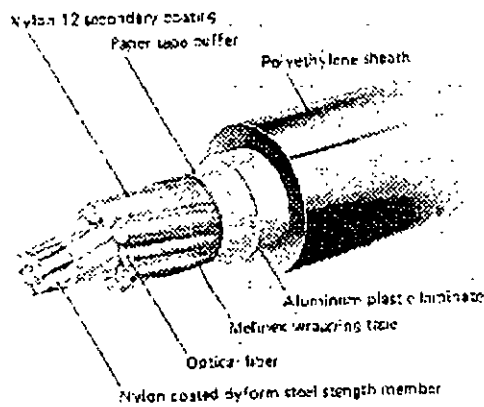

CABLE DE FIBRA OPTICA PARA ESTRUCTURA

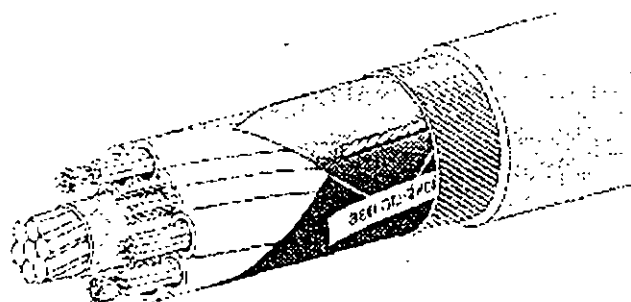

TUBO DE FIBRA OPTICA DE USO INDUSTRIAL



↳ CONECTORES DE FIBRA OPTICA.

Son dispositivos de unión, que realizan la función de acoplamiento entre dos fibras ópticas o en los extremos de éstas, permitiendo un fácil manejo, instalación y mantenimiento de la fibra óptica.

Los parámetros que definen la calidad de un conector para un sistema de transmisión dado son los siguientes.

- ◇ Pérdida por inserción
- ◇ Facilidad para su ensamble y montaje
- ◇ Estabilidad al ambiente.
- ◇ Confiabilidad
- ◇ Inserción de perturbaciones al sistema.
- ◇ Costo.

Aunque normalmente es imposible optimizar todos los parámetros, la elección de un conector es el resultado de un balance de necesidades específicas, debe tenerse el cuidado no solo de seleccionar el conector adecuado, sino que también debe ponerse especial atención en el momento del manejo y ensamble de los conectores

☐ FDDI

Las nuevas tecnologías de interconexión de redes tienden al uso de la fibra óptica, como medio de comunicación. tiene una capacidad de transmisión de datos y de seguridad muy altas. Las fibras ópticas pueden soportar transmisiones de varios cientos de Mbps. Los cableados por medio de fibra óptica pueden soportar grandes distancias sin necesidad de repetidores, además de ser un medio inmune a la interferencia electromagnética.

Los costos de conexión con fibra óptica son típicamente altos, pero podemos esperar que estos precios bajen significativamente en los próximos años.

Ya existen en el mercado, proveedores que cuentan con las tarjetas necesarias para poder realizar conexiones con fibra óptica para las topologías Ethernet y Token Ring

Muchas compañías están optando por la fibra óptica por diversas razones, entre ellas está la velocidad de transmisión de la que es capaz. Por ejemplo, **FDDI**¹ soporta velocidades de

¹ Fiber Distributed Data Interface



transmisión de hasta 100 Mbits por segundo. En comparación con Ethernet que transmite a 10 Mbits por segundo o Token Ring que transmite a 4 ó 16 Mbits por segundo.

El comité 802.6 de la IEEE ha adoptado estándares para redes de área metropolitana, y el American National Standards Institute ha desarrollado los estándares FDDI y FDDI-II .

Además, la fibra óptica tiende a ser más segura que el cableado de cobre. Una red interconectada por medio de fibra óptica puede trabajar cerca de equipo eléctrico altamente sensible sin interferir uno con el otro. Un cable de fibra óptica entre dos edificios no atraerá rayos como el cable de cobre.

Al hablar de redes interconectadas por medio de fibra óptica, generalmente se está hablando de FDDI, diversos productos capaces de soportar FDDI han estado saliendo lentamente al mercado y se han dejado ver en diversas exposiciones de computadoras.

Como Token Ring, FDDI usa una topología con forma de anillo y un Token eléctrico para pasar el control de la red de una estación a otra, más no es compatible con Token Ring.

La mayor parte de las redes actuales con FDDI usan un doble anillo en donde cada nodo se une a los dos anillos independientes, transmitiendo los datos en sentidos opuestos. Esta configuración mejora la velocidad de transmisión así como la confiabilidad de la red, pero es muy caro.

Hasta ahora, FDDI se ha usado para interconectar PC's de alta velocidad o estaciones de trabajo con redes, o bien como *backbone* para interconectar estaciones más lentas, de igual manera que una carretera une los diferentes pueblos. Conectarse a FDDI es caro, dado el alto costo de los componentes ópticos, así como el costo del transreceptor y los integrados necesarios para FDDI.

Debido a sus características de ancho de banda, la fibra óptica se usa principalmente para backbones (que es un segmento que une varias redes locales).

Existe también FDDI-II que es una segunda versión de FDDI que nos permite transmitir voz y video además de datos. De manera distinta a FDDI que tiene un reloj corriendo de manera independiente, FDDI-II tendrá un marco de 125 microsegundos, permitiendo ser sincronizado con la red de comunicaciones.

☐ PUENTES, RUTEADORES, CONCENTRADORES

☞ Puentes o Bridges

Cuando las necesidades informáticas de una empresa u organismo crecen, se llega a la necesidad de interconectar redes locales de computadoras con otras redes. Esto es posible



de realizar por medio de una gran variedad de productos, como son los puentes, ruteadores y concentradores.

Un término puente se usa para connotar el hardware y software que se necesitan para que se comuniquen dos redes que emplean la misma tecnología, o una similar.

Los puentes trabajan muy cercanos al hardware de la red. Básicamente los puentes toman los paquetes de una red y los ponen en la otra. De hecho son más que un repetidor, tiene suficiente información sobre los paquetes que maneja aunque no conoce la estructura propia de éstos. El trabajo de un puente solo se realiza en los niveles 1 y 2 del modelo OSI.

Un puente no hace diferencia sobre el tipo de protocolo que se use para mandar los paquetes, solamente los envía. Como los puentes son una pieza de conexión que es transparente para niveles altos de software, para el sistema operativo, es como si tuviera una red de gran tamaño y no varias redes interconectadas por medio de puentes.

La principal ventaja de utilizar puentes para la interconexión de redes locales, es que se logran canales de alta velocidad. Su principal desventaja es que no se divide el tráfico entre las redes a conectar, por el contrario se incrementa. Por ejemplo, si se tienen dos redes cada una de 25 nodos, y se unen a través de un puente, el resultado será de dos redes lógicas de 25 nodos y una red física de 50 nodos, el problema es que el tráfico en la red es el generado por los 50 nodos.

Los puentes se están mejorando, para que puedan realizar algunas funciones de un ruteador, con la ventaja de tener la velocidad de un puente.

Ruteadores o Routers

Los ruteadores son un dispositivo de nivel más alto que los puentes, un ruteador no sólo “entiende” que es el paquete que está transmitiendo, sino además “sabe” lo suficiente de su estructura como para determinar el destino del mismo. Esta información le “sirve” al ruteador para tomar decisiones sobre cómo y hacia donde redirigir los paquetes que recibe.

Un ruteador reduce en gran medida la cantidad de tráfico innecesario entre las redes locales conectadas, ya que sólo transmite los paquetes que son importantes para la red que recibe y la que manda.

Un ruteador puede además, escoger el mejor camino a seguir para un paquete, entre dos redes complejas.

Para que todo lo anterior sea posible, es necesario que el ruteador conozca y entienda un protocolo específico antes de que pueda rutear los paquetes que obedecen a ese protocolo.



Los ruteadores son dependientes del protocolo, algunos pueden tener varios protocolos para funcionar y así cubrir un rango más amplio. Actualmente los ruteadores se están dotando cada vez de más protocolos, de manera que puedan competir con los puentes en el aspecto de velocidad.

Los ruteadores manejan los niveles 1,2,3,4 del Modelo OSI.

En los equipos modernos ya es común hablar de los **BROUTERS**, que son puentes y ruteadores simultáneamente.

Según algunos analistas clasifican a las redes lans en generaciones.La segunda generación comienza con el surgimiento en el mercado de los ruteadores.

Concentradores

El término concentrador dentro del mercado se le pueden dar dos acepciones generales. La primera se asocia con los “hubs” o concentradores físicos de clavado. La segunda se analizará más adelante.

Un concentrador o “hub” simplifica y centraliza el cableado de las redes locales, además de simplificar los cambios, movimientos y adiciones a la misma.



Al centralizar el cableado, se ahorra mucho tiempo en el seguimiento de cables, ya que el concentrador se encuentra en un gabinete y ahí mismo es de donde salen todos los cables a distribuir, lo que además hace más segura a la red.



Generalmente, se gastan miles de dólares al tratar de realizar un cambio en una red. Por medio de los concentradores, todos estos costos se abaten significativamente, si tomamos en cuenta que es posible necesitar o desear realizar numerosos movimientos al año.

Algunos nuevos productos de compañías como Bytex, Chipcom e IBM, permiten reconfigurar físicamente una red, por medio de software, ayudando a eliminar largas horas de trabajo enfrente del panel de parcheo

Además de estas ventajas, los concentradores son relativamente económicos y escalables, son también sistemas estables

Actualmente se está trabajando en la estandarización del software y el hardware de los concentradores. Los continuos avances en la tecnología de los semiconductores está haciendo posible que el tamaño de estos aparatos vaya reduciéndose considerablemente

La segunda definición que hoy en día se le da a los concentradores, es que además de simplificar el cableado y reducir sus fallas, tienen la función de Puentes, Ruteadores, Transductores, etc. Esto es posible gracias a la modularidad con la que son diseñados.

Todo concentrador que tiene estas funciones es modular, deben ir creciendo conforme las demandas de la red lo exijan. La filosofía de crecimiento varia de acuerdo a cada fabricante, pero se pueden establecer vertientes. La primera es que los concentradores tengan "Slots" y a través de tarjetas y módulos especialmente diseñadas por el fabricante realicen determinadas funciones.

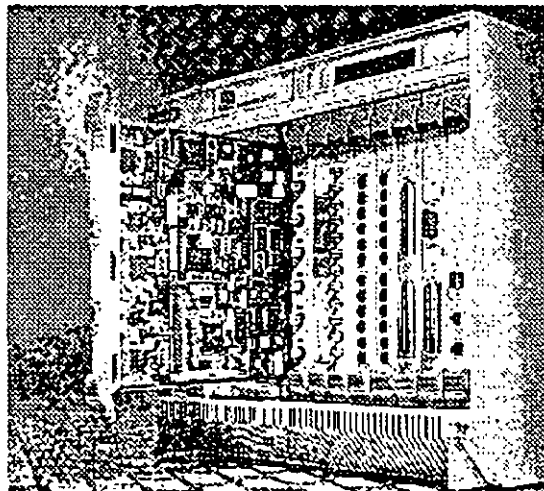

Este tipo de concentradores constan de un gabinete con una fuente de poder propia, tienen "Slots" (el número varia de acuerdo al modelo), estos "Slots" están unidos por un bus al cual se le determina como "backplane", las velocidades que han logrado algunos fabricantes para el "backplane" son hasta de 420megabits por segundo. Lo anterior



significa que las tarjetas instaladas en los concentradores se comunican entre si a dicha velocidad. Los concentradores poseen poderosos microprocesadores que en algunos casos son del tipo *Risc*². Los Procesadores son utilizados para la administración del concentrador. También los concentradores cuentan con el software adecuado para que a través de una computadora personal se administren y configuren.

Se partirá de un ejemplo para ilustrar su funcionamiento. Supóngase que se tiene un concentrador de 9 "Slots" y con una velocidad del "backplane" de 320 mbits/s. En cada uno de los "Slots" se instalarán las siguientes tarjetas:

- ◇ Slot 1.- Tarjeta con 12 puertos 10baseT
- ◇ Slot 2 - Tarjeta con 12 puertos 10baseT
- ◇ Slot 3 - Tarjeta con 8 puertos Token Ring
- ◇ Slot 4.- Tarjeta con 10 puertos de Fibra óptica.
- ◇ Slot 5 - Módulo de administración SNMP³
- ◇ Slot 6.- Tarjeta X.25
- ◇ Slot 7.- Tarjeta de Puente

La función y justificación de cada una de estas tarjetas es

- ◇ **Tarjetas 10baseT** - Se utilizará para conectar nodos Ethernet. Los nodos pueden ser Estaciones de Trabajo, Servidores o Hubs. Las dos tarjetas están comunicadas entre si a la velocidad del "backplane". Además como el concentrador tiene funciones de ruteador, se divide el trafico entre estas redes Ethernet
- ◇ **Tarjeta Token- Ring.**- Se utiliza para conectar nodos Token-Ring. Nuevamente los nodos podrán ser Estaciones de Trabajo o Servidores Token-Ring o MAUs.
- ◇ **Tarjeta de Fibra Óptica.**- Se podrán conectar a esta tarjeta 10 segmentos de fibra óptica, un extremo del segmento obviamente estará conectado a esta tarjeta del concentrador y el otro podrá estar conectado a un HUB (con puerto de fibra óptica como entrada), a una distancia considerable del Concentrador, por ejemplo 12 Km. o podrán estar conectados nodos de la red que tengan interfaces de red basadas en fibra óptica

²RISC.- Reduce Instruction Set Code

³SNMP.- Simple Network Management Protocol



- ◇ **Módulo administración SNMP** - Gracias a él se podrá monitorear y administrar la red con un software especializado basado en el protocolo standard de administración SNMP. Sin este módulo no sería posible la administración de la red basada en productos compatibles con este protocolo. Dentro del mercado algunos concentradores ya tienen incluido en su Hardware los módulos de administración.

- ◇ **Tarjeta X.25** - A través de esta tarjeta, el concentrador podrá tener comunicaciones remotas con otros concentradores, redes, minicomputadoras, redes públicas de datos, etc. Que estén operando bajo este protocolo. es importante recalcar que una vez conectado a otros concentradores la función de ruteo de información toma especial importancia.

- ◇ **Tarjeta Puente** - Servirá para tener un canal comunicación de alta velocidad con otro concentrador, esto con el objetivo que toda la red no dependa de un solo equipo, en este caso el concentrador, si se tienen dos conectados por un puente se tiene una redundancia del equipo neutral.



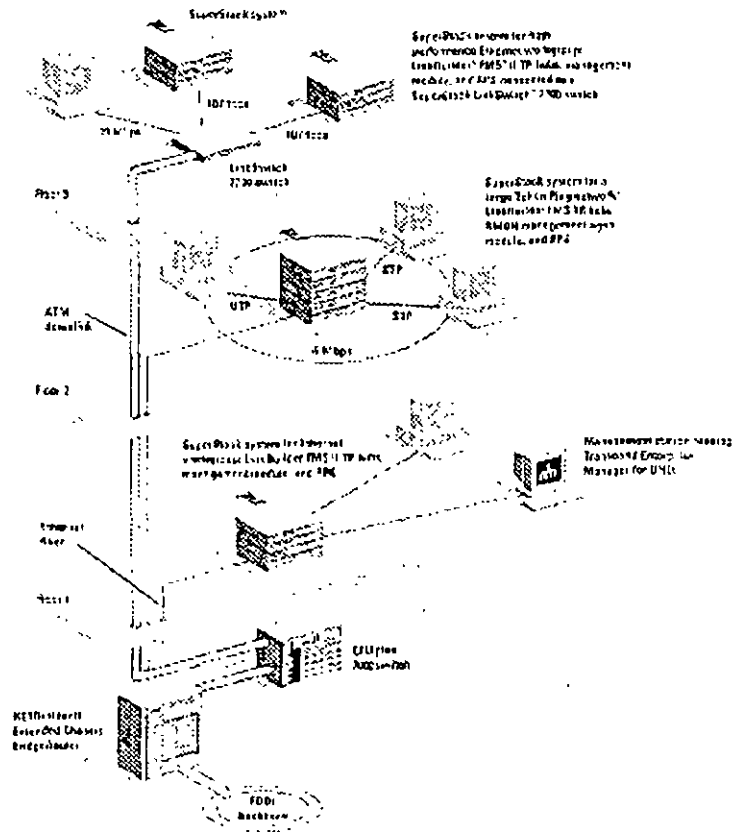

↳ **Puntos de consideración importantes:**

- ◇ El concentrador hace las funciones de puente y ruteador, entre todas las tarjetas instaladas. Quizá esta sea la característica más importante de este tipo de concentradores, para poder lograr esta comunicación entre los diversos protocolos de niveles físicos (Niveles 1 y 2 del Modelo OSI), se requiere de un protocolo de mayor nivel que logre la interconectividad, dicho protocolo es **TCP/IP**⁴. Por lo cual es necesario que todo este Hardware sea compatible con este protocolo
- ◇ Se puede tener la administración de la red, gracias al modulo SNMP, pero se requiere de un software especial de administración compatible con este protocolo, el sistema debe correr en una estación de trabajo dentro de la red.
- ◇ La mayoría de los fabricantes ofrecen sistemas de redundancia en las fuentes de poder de sus equipos, además de UPS propios para los concentradores, estos aditamentos también siguen la filosofía modular y son opcionales

⁴TCP/IP - Transmission Control Protocol / Internet Protocol



- ◇ Otra característica interesante, es que la tarjetas del concentrador así como sus demás módulos, se pueden intercambiar, mientras el equipo está encendido.
- ◇ Existe otra filosofía que defienden fabricantes como 3Com, en los cuales sus equipos van creciendo en forma de "Stacks", son módulos independientes que se interconectan a través de puertos especiales

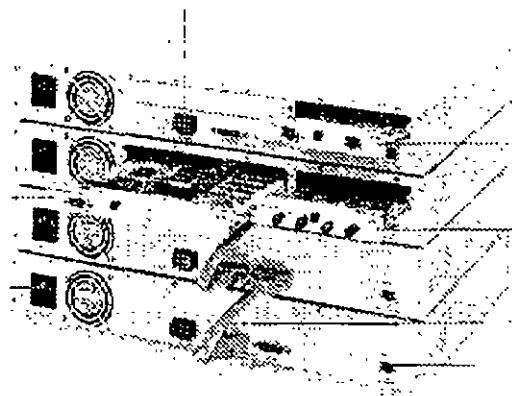
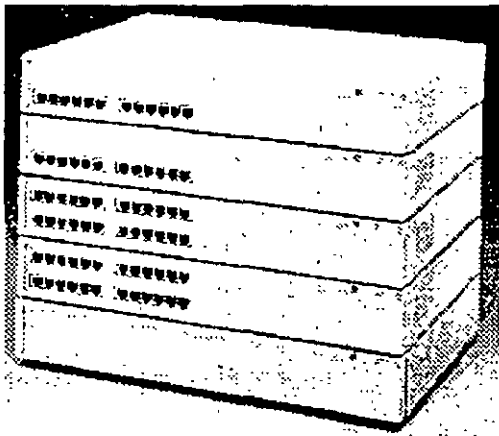

☐ REDES WAN, MAN

Además de las redes de área local LAN, existen las WAN⁵ y las MAN⁶. Al hablar de una red local (LAN) normalmente una persona se refiere a una red usada para la transferencia interna de datos e información de una cierta organización. Se debe entender interna como dentro de los límites de una oficina, un grupo de oficinas, un edificio o un grupo de edificios cercanos

Reconociendo la necesidad de contar con estándares de mayor alcance que los aplicables a redes de área local, aunque sin llegar a redes de área vasta estándar, en 1981 se estableció el Metropolitan Area Network Group 802.6 de la IEEE

A diferencia de las LAN que están diseñadas para la transmisión de datos, los estándares en surgimiento para redes de área metropolitana respaldan transmisiones de datos, voz e imágenes de video

⁵ Wide Area Network

⁶ Metropolitan Area Network



Como las MAN están diseñadas para redes que se extienden en distancias largas donde no es posible tener el canal de comunicación dedicado y se conciben como redes de información integradas, los métodos de acceso de las LAN tienen graves deficiencias.

En consecuencia, el grupo de trabajo 802.6 cambió pronto a un protocolo de acceso múltiple con división de tiempo (TDMA).

Una forma de concebir una MAN es como una red de LAN's. Aunque los estándares en surgimiento aplicables a MAN no están limitados a enlazar redes de área local, ésta es realmente una aplicación importante.

Se debe observar que el término "metropolitana" se usa en forma un tanto genérica para describir áreas de tamaño de hasta una ciudad, pero también puede referirse a instalaciones grandes multiedificios.

Aunque la IEEE ha adoptado un estándar para MAN o redes de área metropolitana, realmente sólo existen pocos ejemplos que se podrían denominar WAN y éstos ejemplos no se apegan al estándar de la IEEE. Estas redes están basadas principalmente en sistemas de CATV y a menudo reciben el nombre de Institutional Networks o redes institucionales o I-Nets.

Compañías, gobiernos locales, sistemas escolares, etc, han continuado la construcción de sus redes con base en líneas de teléfono rentadas, microondas privadas de corto alcance y a veces sistemas de transmisión por cable.

El comité 802.6 de la IEEE deberá designar los estándares para las redes de área amplia.

El comité describe varias metas para un estándar MAN. debe dar cabida a esquemas de transmisión de señales rápidos y robustos, debe garantizar seguridad y privacidad y hacer posible el establecimiento de redes privadas virtuales dentro de MAN, debe asegurar la alta confiabilidad, disponibilidad y facilidad de mantenimiento de la red, y debe promover la eficiencia de la MAN, sin que importe su tamaño.

La dificultad para describir estándares MAN es que éstos todavía continúan en su proceso de desarrollo, sin embargo, el desarrollo de un estándar óptimo es decisivo para el desarrollo de las MAN, ya que la operabilidad entre las redes de computadoras y de telecomunicaciones es un prerequisite para realizar un lanzamiento exitoso de la nueva tecnología.

A diferencia de las LAN, las MAN se espera que transmitan información de voz y video, además de datos

Se espera que el tráfico en una MAN comprenda



Interconexión con LAN, gráficos e imágenes digitalizadas, transferencia de datos en grandes volúmenes, voz digitalizada, video digitalizado comprimido, y tráfico de estaciones convencionales

Hoy en día con la tecnología de **RDSI**⁷ o **ISDN**⁸, ofrecen la infraestructura en cuanto al medio de comunicación, que las redes WAN y MAN requieran para cubrir sus objetivos.

↳ **ISDN**

El estándar de red digital de servicios integrados (ISDN) tiene por objetivo el enlazar todo hogar y oficina con unos servicios digitales a alta velocidad utilizando líneas telefónicas, eliminando finalmente las líneas telefónicas analógicas. Una vez que, si se implantara el estándar, todo el sistema telefónico fuera completamente digital, lo que significa que no serían necesarios módems para interconectar las computadoras utilizando líneas telefónicas, los usuarios de las computadoras personales podrían aprovechar al máximo las ventajas de las ISDN. Estas ofrecerán conexiones para servicios de datos, bases de datos y redes internacionales con velocidades de transferencia razonablemente rápidas. En la actualidad, ISDN sólo se encuentra disponible en ciertas áreas, aunque son más las que se están convirtiendo.

La conversión se ha de llevar a cabo sobre las líneas analógicas que van de la casa o la oficina a la central telefónica. La mayor parte de las compañías telefónicas ya disponen de conexiones digitales con otras áreas telefónicas. Desde el lado de la casa, probablemente haya que recablear, siendo necesario un adaptador especial para adaptar los niveles de tensión del PC con los de la línea ISDN. Una velocidad de transferencia realista para los datos de la computadora personal sobre las líneas ISDN es de unos 150 Kb/seg.

☐ **Enlaces TCP/IP**

TCP/IP (Transmission Control Protocol / Internet Protocol) es una familia de protocolos para interconectar computadoras de diversas naturalezas. Lo que se ha venido observando al paso de los años es que TCP/IP es un protocolo fuerte que no se ha visto desplazado por otros protocolos como se pensaba. Originalmente TCP/IP se creó por pedido del Pentágono y se usó en su principio para la red ARPA que interconectaba a varias universidades y centros de investigación relacionados con el Gobierno de los Estados Unidos.

Es interesante hacer notar que ARPA después derivó a ser **Internet**, la red más grande del mundo, **Internet**, que cuenta con millones de nodos.

⁷RDSI.- Red Digital de Servicios Integrados

⁸ISDN - Siglas en inglés (Integrated Services Digital Network)



La evolución de TCP/IP se remonta a los primeros años de la década de los 80 y según fué desarrollándose, se fué estandarizando

La forma en que se desarrolla hoy en día, es por medio de un Comité llamado IAB, que está formado por personas altamente calificadas, así se publican trimestralmente las especificaciones de los protocolos o sus revisiones.

Existe una diferencia primordial en estos estándares y es que, para que un protocolo reciba el nombre de estándar, debe haberse probado exitosamente en redes reales durante varios meses, lo que garantiza la funcionalidad del mismo

Desde su planeación, **TCP/IP se pensó para ser independiente del medio físico de enlace**, es esto precisamente lo que ha hecho que sea un protocolo ampliamente usado en enlaces de redes locales entre si, o bien, con redes amplias WAN.

Los ambientes que usan TCP/IP se basan en que cada elemento de la red tenga su **dirección IP**. El propósito de lo anterior es identificar de forma única a cada elemento del conjunto, para IP cada uno de los nodos de la red.

A los nodos que son computadoras se les denomina *hosts*, bajo la terminología de TCP/IP, y los Gateways son el equipo que tiene realmente funciones de ruteador, es importante notar que la connotación de estos términos bajo TCP/IP es diferente a la que normalmente nos hemos referido.

Las direcciones de IP tienen como objetivo.

1. Identificar de manera única cada nodo de una red o un grupo de redes.
- 2 Identificar también a miembros de la misma red
- 3 Direccional información entre un nodo y otro, aún cuando ambos estén en distintas redes
- 4 Direccional información a todos los miembros de una red o grupo de redes

IP hace el trabajo de llevar y traer paquetes entre todas las redes que estén unidas y usando este protocolo, pero no nos garantiza que éstos lleguen a su destino. Para remediar esto, está TCP tampoco nos regula el flujo de paquetes.



TCP tiene funciones importantes, las que se mencionan a continuación:

1. - Secuenciamiento y reconocimiento de paquetes
2. - Control del flujo de la información.

TCP partirá en paquetes la información y la enviará. A cada paquete se le asigna un número. El reconocimiento significa que cuando un nodo recibe varios paquetes, debe informar al que los está enviando que efectivamente los está recibiendo, de esta manera se logra un cierto control sobre la información que se está transmitiendo.

El hecho de poder enviar los paquetes significa que antes de poder establecer comunicación entre dos nodos, es necesario un *handshake* que es el momento en que el receptor y el transmisor se ponen de acuerdo para poder establecer la comunicación

Existe una serie de tareas que TCP/IP realiza y que son de suma utilidad, tales como la emulación de terminales. para poder entrar a una diversidad de equipos, así como la transferencia de archivos entre computadoras

Dentro de las aplicaciones cliente-servidor, una de las que mayor auge ha tenido ha sido la de bases de datos, teniendo por un lado el equipo corriendo al manejador de bases de datos, y por otro, a muchas PC's conectándose a él a través de diversas herramientas e interactuando con la información.

Es importante recordar que las aplicaciones que corren en las PC's se denominan clientes y el equipo que tiene la base de datos se denomina servidor o *motor* de base de datos.

Como se desea poder realizar esa conexión entre clientes y servidores no importando si éstos están en la misma red o en redes distantes, la solución más sencilla es que ambos. clientes y servidores, se comuniquen usando TCP/IP, de hecho es la forma en que se ha comercializado Oracle, Sybase, Gupta, Informix y varios más, usan TCP/IP como su forma de transporte de datos y comandos entre clientes y servidores.

↪ **Protocolos, Pilas y Conjuntos**

Un Protocolo es un conjunto de reglas que gobiernan las acciones de comunicación.

Una Pila de Protocolos es un conjunto subdividido de protocolos que interactúan con el fin de proveer comunicación entre diversas aplicaciones.

Un Conjunto de Protocolos es una familia de protocolos que opera de manera conjunta a efecto de crear una plataforma consistente



↳ **Arquitectura IP**

El Software de Protocolo Inter-Red (IP) opera tanto en Hosts como en Ruteadores IP. En general, el Software IP permite a la computadora que lo ejecuta, funcionar como un Host IP, como un Ruteador IP, o como ambos a la vez

↳ **Acciones de IP**

Si el destino de un Datagrama no se encuentra en la misma red como el Host fuente, el IP del Host direcciona el datagrama al ruteador local. Si éste no está conectado a la red destino, entonces el datagrama debe ser enviado a otro ruteador. Esta secuencia de operaciones continúa hasta que el datagrama llega a la red destino

El IP decide el ruteo de la información mediante la detección de un destino remoto en una tabla de ruteo. EL IP busca una entrada en la tabla de ruteo que corresponda al destino con la identidad del siguiente ruteador al cual se le relevará el trafico de datagramas

↳ **Información de la Tabla de Ruteo**

En una Inter-Red pequeña y fija, las tablas de ruteo pueden ser introducidas y tener un mantenimiento en forma manual. En Inter-Redes más grandes, los ruteadores mantienen sus tablas actualizadas mediante el intercambio de información con los demás. Los ruteadores tienen la capacidad de descubrir dinámicamente hechos tales como

- ◇ La conexión de una nueva red a la Inter-Red
- ◇ La inhabilitación de un camino hacia una red destino
- ◇ La conexión de un nuevo ruteador a la Inter-Red, mismo que determina la
- ◇ ruta más corta hacia ciertos destinos

↳ **Arquitectura TCP**

El TCP se implementa en el Hosts. la Entidad de TCP en cada extremo de una conexión debe asegurar que los datos que se entreguen a su aplicación local lleguen

- ◇ Precisos
- ◇ En secuencia
- ◇ Completos



◊ Sin datos duplicados.

El envío de una aplicación pasa una trama de bytes al TCP. Este se encarga de disgregar la trama en secciones y añadirle a cada sección una cabecera, formando segmentos. Posteriormente el TCP pasa cada segmento al IP para ser transmitido en un Datagrama (fig. 3 6 pág. 35).

Un TCP receptor debe mantener informado al emisor a cerca de la cantidad de información correcta que le ha llegado, mediante señales de reconocimiento (AKCs) Si el AKC de un segmento no llega en un intervalo de tiempo determinado, el TCP emisor vuelve a enviar ese segmento. A esta estrategia se le conoce con el nombre de Retransmisión con Reconocimiento Positivo. Ocasionalmente una retransmisión provocará una reproducción en los segmentos entregados al TCP receptor.

El TCP receptor debe arreglar los segmentos que va recibiendo, en forma correcta, descartando todos aquellos que estén duplicados. De esta manera, el TCP entrega los datos a su aplicación de manera íntegra

TCP es un protocolo completamente bilateral, es decir, los dos extremos de la conexión, pueden enviar y recibir información al mismo tiempo, por lo que, de hecho se transmiten dos tramas de bytes. (Figura TCP/IP 1)

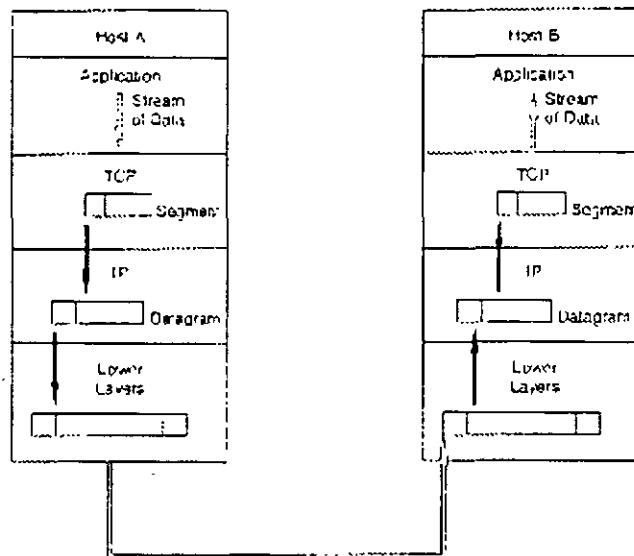

☞ **NOMBRES Y DIRECCIONES**

☞ **Nombres y Dominios**

Tanto los nombres de la estructura de una Inter-Red como los de un sistema administrativo, son jerárquicos. Una Inter-Red está dividida en partes llamadas Dominios

La responsabilidad de asignar nombres dentro de un dominio es tarea del administrador designado de ese dominio Este administrador puede crear subdominios y delegar la autoridad de nombramiento a otro individuo de cada subdominio

☞ **Ejemplos de Nombres de Inter-Red**

Un nombre de Inter-Red puede describir a un sistema de una manera muy apropiada ya que su estructura se basa en la concatenación de etiquetas que hacen referencia a cada subdominio. El nombre de una Inter-Red puede ser escrito en mayúsculas o en minúsculas indistintamente:

TALLER.DIPLOM.DECFI UNAM
unix.diplom.decfi.unam
Parte2.Diplom.Decfi Unam
INTRO.DIPLOM DECFI.UNAM

Es fácil entender la estructura jerárquica de estos nombres. Todas las divisiones de la Universidad se encuentran en el dominio UNAM de la Inter-Red DECFI es el dominio de segundo nivel justo abajo del nivel UNAM. DIPLOM hace referencia a los diplomados impartidos por la DECFI de la UNAM y se encuentra como dominio de tercer nivel bajo DECFI. Finalmente el nombre del host que identifica un sistema individual, inicia la cadena que define el nombre. Las partes adyacentes del nombre se separan por medio de puntos (.).

El tamaño limite de cada etiqueta es de 63 caracteres pero el número máximo de caracteres por nombre es de 255 incluyendo los puntos separadores.

☞ **Formatos de Direcciones**

El IP utiliza direcciones para identificar a los Hosts y para enviarles información Cada Host debe tener asignada una dirección IP que pueda utilizarse en comunicaciones reales. El nombre de un host es traducido a su dirección IP mediante la tabla de relación de Nombres y Direcciones.



Una dirección IP es un valor binario de 32 bits que define el espacio total de direcciones que es un conjunto de número de direcciones. El conjunto total de direcciones IP contiene 232 números.

La notación punto es la forma más popular de expresar una dirección IP de tal forma que los usuarios finales pueden leerlas y escribirlas fácilmente. Cada octeto de las direcciones se convierte en un número decimal y cada número se separa por un punto (.). Por ejemplo, la dirección de TALLER.DIPLOM.DECFI.UNAM en notación de 32 bit binarios será:

10000010 10000100 00001011 00011111

130.132.11.31

Cabe hacer notar que el número más grande que puede aparecer en una notación separada por puntos es 255, que corresponde al número binario 11111111

Una dirección IP se constituye de dos partes:

- ◇ Dirección de Red
- ◇ Dirección de Nodo o Dirección Local

La Dirección de Red identifica la Red a la cual está conectado ese nodo, la Dirección Local a su vez, identifica al nodo de manera individual

↳ **Direcciones Clase A, Clase B y Clase C**

Las redes varían en tamaño Existen tres formatos de direcciones diferentes para Inter-Redes que definen el uso dependiendo de su tamaño.

- ◇ Clase A para redes grandes
- ◇ Clase B para redes medianas
- ◇ Clase C para redes pequeñas

Además de las clases A, B y C existen dos formatos de direcciones especiales, esto son: Clase D y Clase E Los formatos de Clase D se utilizan para un Multicasting de IP que se emplea para distribuir un mensaje a un grupo de sistemas dispersos a través de la Inter-Red. La Clase E reserva su formato de direcciones para uso experimental exclusivamente.



Los primeros cuatro bits de cada dirección determinan su clase

BITS INICIALES

CLASE

0xxx

A

10xx

B

110x

C

1110

D

1111

E

Class A Format

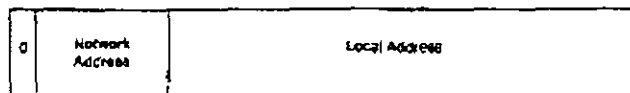

Class B Format



Class C Format

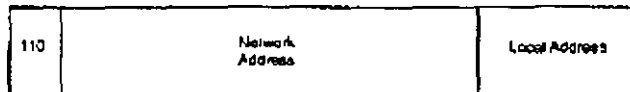

Class D Format

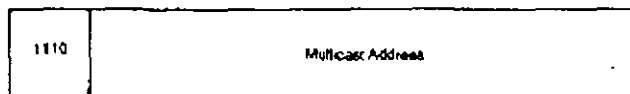

Extended Addressing Class

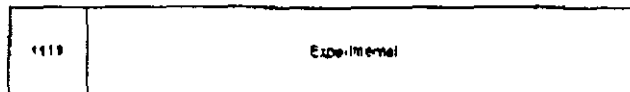

↳ Sub-Redes

Un administrador que desarrolla una implementación, que cuenta con una dirección de Red Clase A o Clase B entiende la implicación de una complicada interconexión de Redes LAN y WAN. Es por eso que resulta práctico dividir en partes el espacio de direcciones, de tal forma que corresponda a la estructura de la Red como una familia de Sub-Redes.



Para llevar a cabo esto, es necesario descomponer la parte local de la dirección de la siguiente manera

Dirección de Red	Dirección de Sub-Red	Dirección de Host
------------------	----------------------	-------------------

La asignación de la dirección de Sub-Red frecuentemente se hace en un byte límite, un administrador que implementa direcciones Clase B como 156.33 debe utilizar su tercer byte para identificar las Sub-Redes, por ejemplo.

156.33.1

156.33.2

156.33.3

El cuarto byte será utilizado para identificar a los Hosts de manera individual dentro de una Sub-Red. Por otro lado, un administrador que implementa direcciones Clase C solo tiene un espacio de dirección de un byte y deberá utilizar cuatro bits para las direcciones de los Hosts

↳ Máscaras de Sub-Red

Una máscara de Sub-Red es una secuencia de 32 bits que cubre con unos (1s) las zonas correspondientes a la red y a la Sub-Red, y cubre con ceros (0s) la zona que le corresponde a la dirección del Host. El tráfico de información se rutea hacia un Host, considerando las partes de Red y Sub-Red de su dirección IP. Es sencillo decir que tanto de una dirección corresponde a la dirección de red debido a los formatos estrictamente definidos para Clase A, Clase B y Clase C.

A efecto de reconocer cualquier tipo de campo, con un tamaño arbitrariamente elegido para la Sub-Red, se creó un parámetro de configuración denominado Máscara de Sub-Red. Consta de una secuencia de 32 bits. Los bits que incluyen a las direcciones de Red y de Sub-Red, se restablecen con 1

↳ Identificación de Redes

Es muy recomendable conocer la forma en que se debe utilizar la notación punto para la dirección de IP, a fin de hacer referencia a la Red. Por convención, esto se hace llenando con ceros la parte correspondiente a la dirección local de la dirección IP. Por ejemplo, 5.0.0.0 identifica una Red Clase A, 131.18.0.0 identifica a una Red Clase B y 201.49.16.0 identifica a una Red Clase C. La misma convención se sigue para la identificación de Sub-Redes con la desventaja de que nunca deben asignarse direcciones de este tipo a Hosts o a Ruteadores debido a que, por la notación empleada, es muy factible caer en una confusión.



↳ Mensajes a Redes

La dirección de IP 255.255.255.255 tiene un propósito especial. Se emplea para enviar mensajes a todos los Hosts de la Red Local, aunque también es posible enviar un mensaje a cualquier Host de una Red Remota que se elija.

3.5A.3 Mensajes a Sub-Redes

Un mensaje también puede ser enviado a una Sub-Red específica. Por ejemplo: Si la dirección 131.18.7.0 identifica a una Sub-Red de una Red Clase B, entonces la dirección que deberá emplearse para enviar un mensaje a todos los nodos de esta Sub-Red será 131.18.7.255.

La dirección 131.18.255.255 se puede seguir utilizando para enviar mensajes a todos los nodos de la Red Clase B completa. Los ruteadores de la configuración deberán ser lo suficientemente inteligentes para distribuir el mensaje enviado a cada Sub-Red. Si se le ha asignado el número 255 a alguna de las Sub-Redes se presentará un problema, debido a que no estará claro si el mensaje enviado en la dirección 131.18.255.255, iba dirigido a toda la Red Clase B, o únicamente a la Sub-Red 255. La única forma de evitar este tipo de percances es asignar a las Sub-Redes números diferentes de 255.

☐ Administración vía SMNP

La principal tarea dentro de la administración de las redes de área local es la emisión de mensajes de alerta para el administrador cuando surgen problemas. Estas alarmas le permitirán mantener la red activa y maximizar su funcionamiento para aprovecharla al máximo.

A pesar de que las redes hoy en día constan de múltiples tecnologías y equipos de diferentes proveedores, el reto es poder manejarlas como una unidad.

La ISO (Organización Internacional de Standards), ha categorizado las funciones de la administración de las redes como se vió anteriormente. Los dispositivos de interconexión entre las redes son inteligentes, simplificando la administración de la red a tal grado, que personas que no pertenecen al área técnica, pueden fácilmente identificar y corregir las fallas.

Muchos de los productos para las redes usan SMNP (Simple Network Management Protocol). SMNP nació en 1988 con el propósito de administrar los dispositivos de la red TCP/IP más grande, que unía universidades, particulares, institutos de investigación, dependencias de gobierno y corporaciones privadas.

SMNP es el protocolo más popular para la administración de redes en la actualidad. Su éxito se puede medir por el aumento de más del 30% en los proveedores que participaron



durante los cuatro años en la creación de productos basados en SMNP y el éxito de los productos en el mercado..

SMNP resulta ser muy simple y tiene pocos comandos (que son sólo tres) Además, SMNP se puede intercambiar con casi cualquier protocolo de red local, ya que a pesar de derivarse de TCP/IP, sus comandos requieren solamente de servicios de transporte básicos, lo que hace su protocolo independiente.

SMNP sirve como denominador común para los productos de administración de red y tiene tres componentes:

- 1 - Agente o agente apoderado
- 2 - Administrador
3. -Base de información para administración (MIB Management Information Base)

Estos tres componentes junto con los comandos de soporte comprenden el marco de trabajo de SMNP

A continuación se explicarán estos componentes y la forma en que interactúan para desempeñar la administración de la red.

El administrador de la red debe ser capaz de presentar grandes proyectos con seguridad y modificarlos ágilmente según se requiera. El administrador de red debe además conocer un amplio espectro de tecnologías y tener noción del contenido de todos los manuales y boletines técnicos del equipo y las aplicaciones que incluye y que puede aceptar la red que supervisa

Debe además, proveer un conocimiento profundo de las metas de la organización, poder realizar análisis de costos y diseño de sistemas Además es deseable que pueda mantener la red libre de equipo obsoleto o defectuoso e incorporar de manera meditada, equipo de reciente lanzamiento

El administrador de la red debe además, proponer el software que mejor resuelva las necesidades particulares de la organización, o bien programar a la medida si es requerido. Lo anterior incluye por supuesto la actualización del software y la compatibilidad e intercomunicación entre los paquetes Debe conocer a fondo las direcciones, el volumen y las características del flujo de información que se transmita sobre la red.

Es importante que la persona que sea el administrador, tenga facilidad para relacionarse con el resto del personal y que sea paciente para poder ayudar a los usuarios con



problemas, de alguna manera podemos ver al administrador de la red como un reentrenador.

El conocimiento de los sistemas operativos y de los principios básicos del cableado, así como tener conocimientos serios en sistemas de información o ciencias computacionales, son requisitos indispensables para un administrador de una red. Debe además tener conocimientos de SMNP para poder llevar un registro cronológico de la información del sistema acerca de la actividad de la red. Cuando se instala una estación de trabajo, se refiere al administrador de estaciones de la red (NMS Network Management Station) por lo que estos dos términos en ocasiones se usan indistintamente.

El administrador selecciona los dispositivos de red para recoger información y contiene una interface numérica de tiempo real para el procesamiento de estos datos. El administrador sirve como una ventana para la red.

El agente es compatible con SMNP residente en el software de la red. Es un dispositivo inteligente capaz de monitorear las tareas de la estructura de comunicaciones colectando datos acerca de su ambiente, aún de procesos sofisticados.

Los dispositivos que no soportan SMNP, un agente SMNP debe manejarse con un agente apoderado, este tiene la misma función que el agente, pero al mismo tiempo sirve como convertidor de protocolo, ya que convierte los comandos del SMNP en instrucciones que pueden ser comprendidas por el dispositivo propietario y viceversa.

El agente responde a las peticiones del administrador para proveer información específica acerca de los periféricos. El administrador puede solicitar ciertos datos ambientales, como el IP del dispositivo o que se cambie el nombre asignado a un puerto específico. Así también, el administrador puede solicitar al agente que controle las comunicaciones, por ejemplo que active o desactive un puerto.

El administrador reacciona a las alarmas de los agentes, por ejemplo un mensaje intermitente cuando un HUB se ha accionado o un puerto ha sido dividido.

Asociado con cada enlace de comunicación, existen una serie de recursos que pueden ser controlados y monitoreados, estos recursos definen la personalidad de los periféricos. El conjunto de recursos constituye el MIB (Management Information Base).

MIB es la base de datos en el marco de SMNP, contiene un conjunto estándar de variables que es soportado por los agentes y administradores. El MIB también contiene los recursos específicos del proveedor. Estos son aumentados por el proveedor para mejorar el manejo de sus propios productos.

El MIB reside en cada agente o administrador de la red. Cada agente, para ser realmente compatible con SMNP debe contener un conjunto mínimo de los recursos estándar de



MIB así como las variables específicas del proveedor. Así mismo cada administrador debe tener un depósito del MIB, una colección del MIB representando cada uno de los dispositivos en la red, el administrador usará la información de los dispositivos almacenada en el mismo para entender la información que recibe de los agentes.

La introducción de los nuevos productos basados en SMNP, trajo una proliferación de nuevos MIB's. Para controlar esta situación se han formado comités para desarrollar estándares para la creación de MIB en los diferentes tipos de productos.

Este esfuerzo toma validez con la formación del repetidor IEEE 802.3 MIB, que identifica los recursos administrables en un repetidor Ethernet.

Cualquier tipo de comunicación requiere de un vocabulario común y de un uso gramático definido para ese vocabulario. Ambos MIB, tanto el que reside en el agente como en el administrador, proveen el vocabulario y el SMNP la gramática, juntos definen como se intercambiarán los mensajes.

El SMNP es comúnmente referido a un protocolo de estímulo-respuesta, para cada solicitud emite una respuesta. Hay tres verbos básicos en su conjunto de comandos.

↳ **Get, set y trap.**

Al usar el comando *GetRequest* el administrador le solicita información al agente, este le manda la información necesaria con un comando *GetResponse*.

El administrador deberá usar el comando *SetRequest* para controlar el dispositivo cambiando el valor de una de las variables del MIB. Así, el agente responde con el comando *GetResponse*.

El *SetRequest* no es soportado por todos los proveedores, algunos lo soportan únicamente por un número limitado de variables. Es importante usar con cuidado el comando *Set* ya que puede afectar las operaciones de la red.

El agente también alerta al administrador, via el comando *Trap* cuando encuentra algún problema y entonces el administrador liberará una alarma. Los mensajes de Get, Set y Trap se manejan entre el administrador y los agentes a través de un protocolo de transporte.

Como el SMNP es un protocolo independiente, puede usar cualquier vehículo de paquete.

Por todo lo anterior, SMNP es una solución a la administración de redes, que contiene las características de flexibilidad, facilidad de uso e instalación, así como la provisión de estándares para la interacción con diferentes sistemas y ambientes.



☐ FRAME RELAY

La definición de *frame relay* fue hecha por el CCITT (Recomendaciones I.122, Q.922 y Q.933, así como las de la serie I) y por la ANSI, específicamente de TISI (estándares T1, 602, 206, 617 y 618). Además, se ha integrado un grupo de fabricantes, vendedores y operadores de la tecnología, el *Frame Relay Implementors*, como DEC, StrataCom y Bell Northern,

Frame relay está diseñado para manejar el aumento de información en la carga de datos en las redes de área amplia y evitar retrasos, facilita la interconexión de redes locales debido a los beneficios de eficiencia que representa, mejores tiempos de respuesta, calidad aceptable del servicio, transparencia y flexibilidad, las tecnologías de paquetes, como *frame* y *cell relay*, han comenzado a reemplazar a arquitecturas más tradicionales como las de circuitos (*TDM Time Division Multiplexing*) y X-25.

Frame relay transporta únicamente datos. Elimina gran parte del control y detección de errores de X 25, por lo que requiere menos procesamiento que éste. Soporta velocidades hasta de canales T1, aunque cubre el rango de 256 kbps a 34 Mbps. La conmutación por células manejará de 34 Mbps hasta 155 Mbps en la interface del usuario y 600 Mbps entre los nodos conmutados.

Como X 25, frame relay transporta datos dentro de *frames* y no maneja paquetes. Tiene la capacidad de realizar funciones, de enrutamiento a nivel de *frame*. En realidad constituye una versión simplificada del nivel de *frame* de X.25 con alguna semejanza con el LAPD, el nivel de frame de RDI (*ISDN; Integrated Services Digital Network*). (Red digital integrada) para el canal D Este procedimiento de comunicación se ubica en la capa 2 del modelo OSI, hecho por la ISO Funciona al transferir datos mediante un nivel rudimentario de frames que se denomina el núcleo, el cual consiste, básicamente, en sobres de *frame* tipo (*HDLC, High Level Data Link Control*).

Frame relay no posee funciones para control del flujo de datos, *el frame* contiene un campo que actúa como un identificador lógico del canal a nivel del frame (el *DLCI, Data Link Connection Identifier*: Identificador de la conexión del enlace de datos) Este permite que los circuitos lógicos conmutados o permanentes se fijen en el nivel 2, lo que hace que las funciones de enrutamiento se lleven a cabo en éste último.

Entre los principales beneficios de la tecnología de frame relay, además de los que se describen antes, es que permite al usuario aprovechar al máximo cualquier mejora cualitativa en la capa física

Los enlaces de fibra óptica han cambiado radicalmente la calidad del servicio en los medios de transmisión, además de las mejoras continuas en los enlaces de cobre. Por lo tanto, se elimina la necesidad de realizar controles y correcciones de errores frecuentemente.



Frame relay ofrece casi cinco veces más velocidad en la conmutación, dado a la simplificación del proceso. Sus usuarios también pueden compartir canales costosos, tales como T1, E1, T3 y E3. Es importante señalar que considera el rápido aumento en el poder de procesamiento de las estaciones de trabajo, que ahora pueden intercambiar grandes archivos y realizar funciones de telecomunicaciones que antes se llevaban a cabo en los nodos de la red.

Frame relay maneja con eficiencia un tráfico irregular e impredecible y suministra acceso de una sola línea a la red con conectividad lógica hacia cualquier otro destino. Lo que reduce los requerimientos de *hardware*, y simplifica el diseño de la red.

Aunque frame relay no corrija errores. debido a las recientes mejoras tecnológicas, tales como la introducción de la fibra óptica o los adelantos en la electrónica de repetidores en línea, los errores que detecta pueden corregirse extremo a extremo por X.25 o TCP/IP, por ejemplo. De esta manera se *aligera al software* de conmutación del nodo, lo que permite una conmutación mucho más rápida.

Este protocolo no incluye un mecanismo de control de flujo que reduzca las ventanas de transmisión. Sino que señala los problemas de congestionamiento. Descarta los frames que lo provocan, y deja que un protocolo de nivel más alto retransmita los mensajes correspondientes

☐ ATM

ATM (Asynchronous Transfer Mode, Modo de transferencia asincrono) es una tecnología de comunicaciones de datos de conmutación de paquetes de banda ancha diseñada para combinar las características de los multiplexores por división de tiempo con retardo dependiente (TDM) y redes locales de retardo variable. Vamos a definir estos términos:

- ◇ Una red de banda ancha es aquella, en que las señales viajan como señales de radiofrecuencia por canales separados. Se soporta la transmisión simultánea de datos, voz y video por varios canales
- ◇ La conmutación de paquetes es la capacidad de enviar pequeñas unidades de información (paquetes) por canales ATM. Un mensaje es dividido en paquetes de 48 bytes (llamados *celdas* en ATM), y se le añade una cabecera de 5 bytes, lo que da un tamaño de celda de 53 bytes. Los paquetes son situados en un canal ATM, y generalmente son mezclados con otros paquetes (multiplexados)
- ◇ En el extremo receptor, los paquetes son reensamblados. o La multiplexación por división de tiempo es un método para combinar señales separadas en una única transmisión de alta velocidad. Con



ATM, se transmiten celdas provenientes de muchas fuentes. Pueden mezclarse, pero cada una tiene su dirección de destino específica. En la multiplexación por división de tiempo, las señales llegan en orden en intervalos de tiempo regulares. En otras palabras, todas las celdas son del mismo tamaño, tanto en bytes como en tiempo

El retardo variable es habitual en las redes locales, debido a que cada método de red puede utilizar un tamaño de paquete distinto. ATM divide los paquetes largos para adaptarlos a su tamaño de celda y los envía por el canal de datos, éstos son reensamblados en el otro extremo.

ATM ofrece un método para enviar simultáneamente información en paquetes procedente de varias fuentes sobre una línea de alta velocidad, donde es reensamblada y enviada a cada sistema de destino. La característica más interesante de ATM es que se aplica a un amplio rango de comunicaciones de datos, desde el bus de datos de una central de cableado hasta un sistema internacional de comunicación de datos. ATM no debe infravalorarse como posible estándar para integrar todos los sistemas de comunicaciones y computadores. Los fabricantes están comercializando hubs de cableado con backplanes ATM y conexiones ATM para redes de gran alcance.

ATM combina la multiplexación y la conmutación de paquetes en un método universal de transferencia de datos. Soporta redes locales, voz y video. Las celdas (paquetes de ATM) son procesadas rápidamente, debido a su pequeño tamaño. Hay muy poco retardo en la conmutación de paquetes. Esto es importante para las transferencias de voz y video, que son sensibles al tiempo.

ATM es un protocolo de transporte que funciona básicamente en el subnivel MAC de la jerarquía de protocolos. Debido a esto, puede trabajar sobre muchas topologías a nivel físico. ATM no se basa en ningún protocolo determinado. Puede convertir cualquier tipo de paquete en celdas de 53 bytes y transportarlo sobre un backbone o WAN.

ATM está definiendo el futuro de las comunicaciones en redes de gran alcance. Suprimirá la barrera entre LAN y WAN. Esta barrera es la caída en rendimiento asociada con las transferencias de datos sobre redes públicas. Los puentes o routers de LAN a WAN convierten los datos LAN en datos WAN, e introducen retardos al hacerlo. ATM puede utilizar SONET (Synchronous Optical Network, Red óptica sincrónica) como medio físico para las redes de gran alcance. SONET es un estándar de cable de fibra óptica que las empresas telefónicas están implementando en la red pública de teléfonos y comunicaciones.

Las velocidades de transmisión de ATM son escalables, dependiendo de la capacidad del nivel físico. Con ATM, no existe un estándar que limite la velocidad de transmisión como en FDDI (100 Mb/seg). El pequeño tamaño de celda no exige utilizar un procesamiento especial, que es necesario en FDDI. Las celdas ATM son fáciles de construir, mientras que FDDI requiere conversiones de protocolo que originan retardos. Actualmente, ATM



puede utilizarse en las líneas T1, T1 secundarias y T3 existentes. Para hacer lo mismo en FDDI, se necesita una conversión ATM utiliza caminos independientes para los usuarios de la red cuando se implementa en una red local FDDI es un medio compartido; cuantos más usuarios accedan al cable, más se reducirá el ancho de banda.

Tipo	Velocidad	Uso
ArcNet	2,5 Mb/seg	Redes locales
Token Ring	416 Mb/seg	Redes locales
Ethernet cable fino	10 Mb/seg	Redes locales
Ethernet cable grueso	10 Mb/seg	Redes locales extendidas
Líneas conmutadas	2.400-19.200bits/seg	Conexiones remotas monousuario
Conmutación de paquetes	menor de 64 Kb/seg	Bajo o medio en enlaces WAN
Fractional T- 1	64 Kb/seg	WAN y enlaces redundantes
T-1	1,544 Mb/seg	Alto en enlaces de WAN
T-3	44,184 Mb/seg	Alto en enlaces de WAN
Fibra óptica	1 ó 100 Mb/seg	Alto en enlaces de MAN

ADC/Fibermux es una empresa que está vendiendo hubs backbone ATM de alta velocidad Este hub, llamado ATMosphere, ofrece conmutación de LAN a nivel de puerto, un mayor control sobre la red y el transporte de datos de voz y de video El ATM Backplane Matrix de Fibermux puede hacer conexiones internas a 9,6 gigabits por segundo, y el backbone entre hubs transporta datos hasta a 400 megabits por segundo. ATMosphere está basado en el chasis hub Crossbow Plus multi-LAN de 14 placas de Fibermux

El ATM Backplane Matrix da a cada módulo de E/S dos canales independientes de datos a 200 Mb/seg. para comunicaciones de módulo a módulo o de módulo a bus Un aspecto a destacar de ATMosphere es que cualquier usuario de la red puede ser agrupado en un segmento de red, aunque el chasis de dicho usuario esté conectado mediante un enlace de larga distancia.

El nivel físico del producto ATMosphere es Fibre Channel, un estándar ANSI para el nivel físico Este presenta dos backbones a 200 Mb/seg. que pueden funcionar de forma redundante o combinarse para ofrecer un rendimiento superior de 400 Mb/seg También soporta SONET

Las conexiones de sobremesa para ATM están en su fase inicial Hay varios fabricantes que están desarrollando hubs que ofrecen sobre una docena de conexiones ATM a 100 Mb/seg para estaciones, entre los cuales están IBM y HewlettPackard Los usuarios de



estaciones de trabajo científicas y aquellos que trabajen con imágenes y modelización son posibles candidatos para este tipo de equipos

↳ **Fast Ethernet**

REQUERIMIENTOS DE ALTA VELOCIDAD Y SOLUCIONES PROPUESTAS.

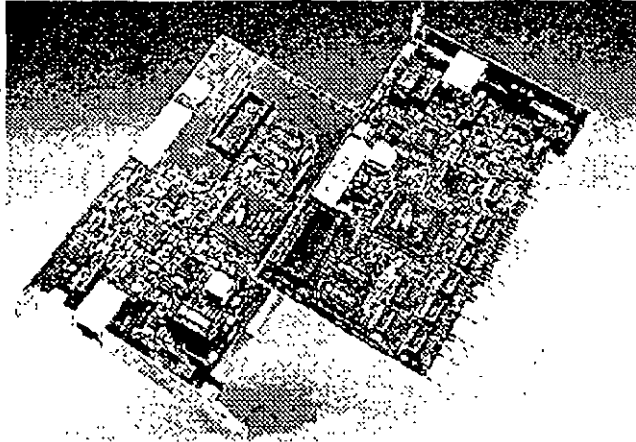

Día con día, cada vez más usuarios de PC's se agregan a las redes. Al final de 1994 solo el 40% de las PC's en el mundo estaban conectadas en redes. Al mismo tiempo, la tecnología estaba logrando avances significativos como el lanzamiento comercial de el INTEL PENTIUM y tecnologías como POWER PC, tecnologías de sistemas de almacenamiento en disco duro avanzadas que decrementaban los costos, con el objeto de dar potencia a aplicaciones de redes basadas en PC's de propósito crítico, aplicaciones que hasta recientemente han sido posibles solo en un mainframe

La capacidad de las PC's ha crecido en forma exponencial, al igual que las aplicaciones que corren en éstas, por lo que las tecnologías para conectar las PC's entre si, empiezan a ser un factor determinante en la funcionalidad de las redes locales

Aunque no todos los usuarios requieren una red con capacidad de 100 mbps muchas aplicaciones "lan-intensive" ya empujan los 10 mbps existentes y pueden beneficiarse con la tecnología actual de 100 mbps

Surgieron aplicaciones de datos intensivos como multimedia, trabajo en grupo y bases de datos cliente-servidor, que pronto harán de los 100mbps parte crítica de la mayoría de las Lan's.

Así mismo, como los servidores de red son ahora mas poderosos, han sido reubicados de conexiones locales a centrales de datos, donde necesitan conexiones de alta velocidad a 100 mbps al "backbone" para proporcionar capacidad centralizada al costo óptimo



¿Que tecnología está mejor situada dentro del crecimiento de los requerimientos de alta velocidad de las redes de hoy?

La respuesta depende del usuario y de las necesidades de la red. **FAST ETHERNET** es una excelente alternativa por las siguientes razones.

ventajas de Fast Ethernet

- ◇ Alto rendimiento.
- ◇ Tecnología basada en estándares.
- ◇ Migración a costo aceptable con máximo aprovechamiento del equipo ya existente (infraestructura de cableado, sistemas de administración de red .)
- ◇ Soporte de los principales vendedores en todas las áreas de productos de red.
- ◇ Costo óptimo

↳ Alto rendimiento.

Una de las mejores razones para cambiar a fast ethernet para grupos de trabajo, es la disponibilidad de manejo de ambas demandas agregadas, de una red multiusuario y el excesivo tráfico ocasionado por el alto desempeño de las PC's y las sofisticadas aplicaciones empleadas. Fast Ethernet es la solución óptima para grupos de trabajo.

↳ Tecnología basada en estándares.

Fast Ethernet está diseñada para ser la evolución más directa y simple de ethernet 10 base-T, la clave de su simplicidad es que fast ethernet usa csma/cd definido en el media access control

El 100 base-T es una versión escalada del (M.A.C), usado en ethernet convencional, sólo que más rápido, es la misma tecnología robusta, confiable y económica usada por 40 millones de usuarios hasta hoy. lo que es más, la misma compatibilidad entre 10 base-T y 100 base-T permite la fácil migración a conexiones de alta velocidad sin cambiar el cableado, depurando técnicas de administración de red y más

Adicionalmente, ambas tecnologías ofrecen ambientes compartidos con conexiones ethernet compartidas o conmutadas permitiendo 10 o 100 mbps a todas las estaciones conectadas al hub, esto es ideal para grupos de trabajo de tamaño mediano con



incrementos de demanda de ancho de banda ocasionales, ethernet compartido delibera el ancho de banda a un costo muy bajo.

Ambientes conmutados proveen el máximo ancho de banda para cada puerto conmutado del hub. Para grupos de trabajo grandes con demanda agregada que excede los 100 mbps, ethernet conmutado es la mejor solución.

↳ Costo efectivo de migración.

Como el protocolo natural de 10 base-T, virtualmente no cambia en fast ethernet, éste puede ser introducido fácilmente en ambientes de ethernet estandar. la migración es simple y económica en muchos aspectos importantes

- ◇ Las especificaciones de el cableado para red 100 base-T permiten a fast ethernet correr en la mayoría de cableados comunes en ethernet, incluso categorías 3,4 y 5 de utp, stp y fibra óptica
- ◇ Experiencia administrativa. los administradores pueden relevar en ambientes 100 base-T con herramientas de análisis de red familiares.
- ◇ La administración informática se traduce fácilmente de ethernet a 10MBPS a redes fast ethernet lo que significa recapacitación mínima del personal de administración y mantenimiento de la red.

Software de administración Las redes fast ethernet pueden ser administradas con un protocolo simple como snmp

Soporte de software El software de aplicación y manejo de redes no cambia en redes 100 base-T.

Migración flexible Adaptadores autosensibles de velocidad dual pueden correr a 10 ó 100 mbps en el medio existente. al igual que los concentradores con 10 100 mbps permiten el cambio dependiendo de la transmisión que se esté realizando

↳ Soporte de los principales fabricantes.

Fast ethernet es soportado por más de 60 fabricantes importantes, incluyendo empresas lider en adaptadores, conmutadores, estaciones de trabajo y empresas de semiconductores como 3Com, SMC, Intel, Sun Microsystems y Synoptics que empezaron a comercializar productos interoperables a fines de 1994.

Estas empresas son miembros de la Fast Ethernet Alliance (FEA), un consorcio cuyo objetivo es acelerar la tecnología fast ethernet a través de la Norma 802.3 del IEEE.



Además la FEA estableció procedimientos de prueba y estándares para asegurar la interoperabilidad para los fabricantes de productos 100 Base-T.

↳ Valor óptimo.

Como la estandarización progresa rápidamente y los productos estarán disponibles por una gran variedad de fabricantes, el precio/desempeño de fast ethernet estará regido por la competitividad de las tecnologías de alta velocidad.

Al principio, los precios de fast ethernet superaban 10 veces el desempeño por menos de la mitad del costo por conexión. Ahora los precios están casi a la par de la tecnología de 10 Base-T y aún tienen las ventajas sobre otras tecnologías no ethernet.

↳ La tecnología tras fast ethernet

Fast ethernet es una extensión del estandar existente 802.3 del IEEE, la nueva tecnología usa el mismo control (Media Access Control), de 802.3 conectado a través de otro control (Media Independent Interface), a otros tres controles de nivel físico, la especificación de M.I.I., es similar a la AUI de 10 mbps y proporciona una sola interface que puede soportar transceivers externos con alguna de las especificaciones 100 Base-T

100 base-T soporta tres especificaciones: 100 baseTx, 100 base T4 y 100 base Fx, el estándar 100 base-T, también define una interface para concentrador universal y una interface de manejo.

En el diseño del MAC para 100 base-T, el IEEE reduce el tiempo de transmisión de cada bit, del MAC de 10 mbps de csma/cd multiplicado por un factor de 10 proporcionando turbo velocidad al paquete. Desde que el MAC está especificado de manera independiente de la velocidad, la funcionalidad en el formato del paquete no cambia, la longitud, el control de errores y la información de manejo son idénticos a 10 Base-T

↳ Alternativas de cableado.

- ◇ 100 base-T soporta 3 especificaciones físicas.
- ◇ 100 Base Tx: Cable UTP o STP de un par trenzado eia 568 o categoría 5 para datos.
- ◇ 100 Base T4 Cable UTP de 4 pares trenzados para voz y datos categoría 3, 4 ó 5.
- ◇ 100 Base Fx sistema estándar de 2 fibras ópticas.



La flexibilidad de estas especificaciones permite a 100 base-T, implementar un ambiente de cable 10 Base-T virtual, permitiendo a los usuarios conservar la infraestructura de cableado mientras emigran a fast ethernet

Las especificaciones 100 base Tx y 100 Base T4, juntas cubren todas las especificaciones de cableado que existen para redes 10 Base-T, las especificaciones fast ethernet pueden ser mezcladas e interconectadas a un hub como lo hacen las especificaciones 10 Base-T

100 Base Tx está basado en la especificación PMD (Physical Media Dependent), desarrollada por el ansi x3t9 5, éste combina el MAC escalado con los mismos chips del transceiver y el PHY desarrollados para FDDI y CDDI. Como estos chips están disponibles y el estándar de señalización está completo, 100 Base-T ofrece una solución de tecnología aprobada y basada en estándares y soporta ambientes de cableado 10 Base-T.

100 Base-T permite transmisión a través de cable UTP 5 instalado virtualmente en las redes nuevas

100 Base T4 es una tecnología de señal desarrollada por 3Com y otros miembros de Fast Ethernet Alliance para manejar las necesidades de cableado UTP 3 instalado en la mayoría de las antiguas redes basadas en 10 Base-T, esta tecnología permite a 100 Base-T correr sobre cableados UTP 3, 4 ó 5 permitiendo a las redes con cableado UTP 5 moverse a la tecnología de 100 Base-T sin tener que recablear

100 Base FX es una especificación para fibra, ideal para grandes distancias o BackBones o ambientes sujetos a interferencia eléctrica.

↳ Auto-Negociación 10 / 100 MBPS

Para facilitar la migración de 10 a 100 MBPS el estándar 100 Base-T, incluye un sensor automático de velocidad, esta función opcional permite transmitir a 10 o 100 MBPS con comunicación automática disponible en ambos casos

Auto-Negociación es usado en adaptadores 10 / 100 MBPS este proceso se da fuera de banda sin interposición de señal. para comenzar, una estación 100 Base-T advierte sus capacidades enviando un barrido de pulsos de prueba para verificar la integridad del enlace llamados FAST LINK PULSE, generados automáticamente al encender el equipo

Si la estación receptora es un hub con capacidad 10 Base-T únicamente, el segmento operará a 10 MBPS, pero si el hub soporta 100 Base-T, este será censado por el FLP y usara el algoritmo de auto-negociación para determinar la mayor velocidad posible en el segmento, y enviar FLP's al adaptador para poner ambos dispositivos en modo 100 Base-T



El cambio ocurre automáticamente sin intervención manual o de software, (una RED o un segmento de RED puede ser forzado a operar a 10 MBPS a través de un manejo de mayor jerarquía, aunque éste sea capaz de trabajar a 100 MBPS, si así se desea.)

↳ REGLAS DE TOPOLOGIA

Fast Ethernet preserva la longitud crítica de 100 metros para cable UTP, como resultado del MAC escalado de la interface Ethernet.

Otras reglas topológicas de 100 MBPS son diferentes de las reglas Ethernet

La figura 3 ilustra la clave de las reglas topológicas 10 Base-T y muestra ejemplos de como éstas permiten la interconexión en gran escala.

La máxima distancia en cable UTP es 100 metros igual que en 10 Base-T.

- ◇ En UTP se permiten máximo 2 concentradores y una distancia total de 205 mts
- ◇ En topologías con un solo repetidor un segmento de fibra óptica de hasta 225 metros, puede conectarse a un backbone colapsado.
- ◇ Conexiones MAC to MAC, Switch to Switch, o End Station to Switch, se usan segmentos de hasta 450 mts , de fibra óptica bajo 100 Base FX
- ◇ Para distancias muy largas una versión completamente duplex de 100 Base FX puede ser usada para conectar dos dispositivos a más de 2 KM de distancia

Al principio, estas reglas topológicas pudieron parecer restrictivas , pero ahora en las redes con backbone, que usan fibra óptica , concentradores y/o ruteadores o puentes, Fast Ethernet puede ser fácilmente implementado en redes de gran escala o corporativas

↳ ETAPAS DE MIGRACION

La migración hacia fast ethernet está determinada en etapas, permitiendo al Administrador de la RED emigrar fast ethernet cuando y donde lo necesite



Aqui tenemos una secuencia típica.

- ◇ Determine el tipo de cableado instalado, si este es categoría 5, se usan adaptadores 100 Base TX, las categorías 3 ó 4 requieren adaptadores 100 Base-T4.
- ◇ Instale adaptadores de velocidad dual 10 /100 MBPS en PC's nuevas, para prepararse a la migración de la nueva tecnología, las PC's deben estar configuradas con adaptadores de velocidad dual, entonces podrán soportar ethernet compartido, ethernet conmutado, fast ethernet y aún fast ethernet conmutado.
- ◇ Instale concentradores 100 Base-T conforme el número de PC's se incrementa, o conforme el tráfico de la RED empieza a crecer, comience la migración con hubs de velocidad dual, use un puente 10 / 100 MBPS para nodos que trabajen aún con 10 Base-T.
- ◇ Instale hubs conmutados 10 / 100 MBPS para las PC's que ya existen en la RED, para usarse con las PC's que no requieren tanta velocidad de comunicación, que además, necesitan conectarse a backbones o servidores a alta velocidad, el único cambio requerido en las conexiones ethernet 10 Base-T compartido a los puertos conmutados 10 /100 MBPS.
- ◇ Extienda 100 Base-T a los backbones Conecte los grupos de trabajo y servidores a un backbone de alta velocidad, un puente o un ruteador con capacidad fast ethernet.

EL "DOWNSIZING"

La palabra Downsizing suele mal interpretarse Si en idioma inglés es difícil de entender, mucho más en español, dado que cada quien la traduce como quiere Downsizing evoca reducciones drásticas, recorte de personal, tirar los mainframes a la basura, y por supuesto, generación de ingresos para otros

La industria sigue tratando de encontrar algún término que se ajuste más al verdadero objetivo de esta tendencia. Pero dejando a un lado la semántica, se tratarán de mostrar las funciones principales del Downsizing

Su misión primordial es la de liberar a los mainframes de aquel procesamiento de datos que pueda realizarse en equipos más compactos y más económicos. De hecho no necesariamente significa una reducción en costos, especialmente en los primeros años del proceso, cuando el Gerente de Sistemas tiene que cablear sus instalaciones, adquirir e implantar redes locales, y sobre todo formar a su personal



Conforme los usuarios han ido aprendiendo a utilizar las herramientas de cómputo, gracias al tremendo auge de las microcomputadoras, tanto ellos como los gurús de Sistemas van observando gradualmente cómo la excesiva concentración de datos en grandes equipos es ineficiente y que no necesariamente los sistemas se verán afectados si se ponen al alcance del usuario. En muchos casos es más eficiente acercar al usuario con su sistema, bajo esquemas compactos que sean sencillos de instalar y mantener.

↳ MAINFRAMES O REDES LOCALES

Downsizing no significa perder poder, más bien significa ofrecer sistemas con mayor eficacia, cantidad y calidad. Es totalmente irreal pretender eliminar por siempre los grandes equipos, pero tampoco es lógico seguir manteniendo aplicaciones en un equipo central que sean utilizadas únicamente por uno o dos usuarios. Además con mercados cada vez más competidos, el típico "backlog" en el desarrollo de aplicaciones en grandes sistemas, es ya imposible de mantener.

Cuántas veces no hemos escuchado decir: "Hace dos años que pedí el sistema y no me lo han entregado". De hecho, en México más que hacer Downsizing, es más común observar el dilema de seguir desarrollando en host o iniciar el desarrollo en redes locales.

Las tecnologías de hardware y software para redes locales han alcanzado el desempeño y las características de una aplicación típica de mainframe. E incluso, la cada vez más dominante arquitectura cliente-servidor permite que los datos sigan permaneciendo en host mientras que el usuario tiene acceso a ellos a través de PC's amigables y económicas.

Downsizing no significa únicamente migrar aplicaciones de host a redes locales, también incluye el desarrollo de aplicaciones bajo las mismas. Lamentablemente, para muchos el desarrollo en LAN (red de área local) significa hacer una aplicación en Xbase, instalarla en un servidor y ofrecer pantallas más o menos agradables a los usuarios. Obviamente esto no compete ni de casualidad con los seguros y confiables sistemas de los mainframes.

↳ POR DONDE EMPEZAR

Si se va a decidir dejar de hacer aplicaciones en mainframes, o apostar al desarrollo de sistemas bajo redes locales, hay que analizar primero dos grandes áreas.

- ◇ **La estrategia a seguir para la implantación del sistema.**
- ◇ **El hardware y software necesario.**

Sin pretender dar alguna metodología, se sugieren algunos puntos dignos de tomar en consideración para cada área



↳ **La estrategia a seguir para la implantación del sistema.**

1. Seleccionar una aplicación de poca visibilidad y bajo riesgo. Considerar que el proceso de Downsizing lleva varios años, y sobre todo, que no todas las aplicaciones son susceptibles de ser desconcentradas
2. Formar un grupo interdisciplinario liderado por un "gurú" que conozca ambos mundos, el de los mainframes y el de PC. Involucrar a las áreas de desarrollo (tanto en PC como en host), comunicaciones, PC y mantenimiento de sistemas. Además de involucrar al usuario hay que invitarlo a participar, pero eso sí, no hay que crearle expectativas que no se puedan cumplir.
3. Minimizar el número de proveedores, pero mantener el espíritu integrador. Nadie nos dará la solución completa.
4. Invertir en entrenamiento. Son muy variadas las áreas de experiencia que hay que cubrir. No hay que olvidar considerar la conectividad amplia, bases de datos relacionales, desarrollo de " front ends" (interfaces con el usuario), arquitectura cliente-servidor y telecomunicaciones
5. No hay que esperar a que sea demasiado tarde para iniciar el proceso de Downsizing. Este no es trivial y lleva tiempo. La experiencia ha mostrado que bajo presión se tienen pocas probabilidades de éxito
6. Hay que analizar todas las posibilidades pero sin exagerar. No hay que estar evaluando todo el tiempo, hay que aprovechar el momento para motivar al equipo de trabajo y llevarlo al logro de rápidos resultados.
7. Medir el beneficio sin olvidar el antes y después. Eso ayudará a vender la idea más fácilmente. Hay que cuantificar los pesos y centavos del beneficio.
8. Cuidarse de los charlatanes. En México existen pocas empresas serias integradoras de tecnología.



↳ **El hardware y software necesario**

1. Analizar en detalle la aplicación a implantar. ¿Qué la caracteriza? ¿Es transaccional o más bien es la típica aplicación intensa en procesamiento de datos? Esto será vital para la selección del hardware y software.
2. Seleccionar el hardware. Probablemente sea más adecuado contar con un servidor con excelente manejo de memoria caché, más que con óptimos puertos de entrada-salida. Las características de su aplicación ayudarán a seleccionar el mejor grupo de pruebas de referencia a seguir para evaluar al servidor. Una marca de servidores puede ser más útil para sistemas de información que para aplicaciones transaccionales.
3. No hay que subestimar la importancia del cableado. Esta es una de las inversiones más fuertes y el factor más común de fallas en una red. Es importante considerar su administración y mantenimiento, especialmente en México, en donde los edificios no están preparados para ser cableados.
4. ¿Qué nivel de conectividad se necesita? Tal vez se requiera soporte para servicios SNA o disponibilidad de protocolos de red amplia como TCP/IP. Esto seguramente nos llevará a seleccionar el equipo de interconexión necesario, incluyendo gateways, puentes, concentradores, etcétera.
5. ¿Qué motor de base de datos utilizar? ¿SQL o no-SQL? ¿Cuántos "front ends" lo soportan? ¿Son propietarios o abiertos? No hay que creer que todos los motores de bases de datos son iguales, existen diferencias substanciales en cuanto a programación, ayudas, herramientas de administración, conectividad con otras bases de datos (principalmente mainframes), etcétera. Hay que tomarse el tiempo para entender este punto y pedir referencias.
6. ¿Qué ambiente operativo se utilizará? DOS, OS/2, Unix/Xenix, Macintosh o Windows, entre los más populares.
7. Finalmente, pero no menos importante, hay que determinar qué sistema operativo de red se utilizará. Se recomienda que la información anterior conjunta ayude a decidir este elemento, y no al revés, como comúnmente sucede.



8. Incluir productos que trabajen integrados y sobre todo que hayan sido probados en conjunto Si es posible, apoyarse en la experiencia de otras empresas.
9. Una implantación inadecuada de las primeras fases del Downsizing puede crear más problemas de los que nos podamos imaginar. Pensar en que justificar fuertes inversiones, y sobre todo, romper esquemas ya establecidos de operación no es nada alentador. Hay que aprender a llevar al grupo a esta tecnología con un buen plan de capacitación

Normalmente la gente que proviene del esquema centralizado del mainframe ve a las PC's como juguetes y no aceptarán fácilmente que su querido monstruo deje de ser el alma de la empresa.

Por otro lado, hay que considerar también la manera de enfrentar el éxito No hace mucho, en una empresa financiera se realizó exitosamente la puesta en marcha de una aplicación en una red local en tiempo récord (menos de cuatro meses), con costos bajos y con el beneficio adicional de automatizar al grupo usuario con correo y agendas electrónicas. Fue tal el éxito que la demanda por este tipo de sistemas se incrementó drásticamente.

Como en todo, el Downsizing también tiene sus obstáculos Los siguientes son los principales factores que comúnmente propician el retraso de esta fuerte tendencia Hay que analizarlos y sacar conclusiones

1. **Convencimiento:** Si no se está completamente convencido, no se iniciará el cambio Si la cabeza de la empresa no cree, será difícil que motive y lleve a un feliz término el cambio de estructuras.
2. **Temor al rompimiento de las normas y flujos de información:** El mismo desconocimiento y, en cierta medida, la falta de madurez de algunos elementos, dejan un grado de incertidumbre en la seguridad de la información Se quiera o no, el usuario tendrá elementos para poder alterar los flujos de información sin que el Gerente de Sistemas se entere. Algunos Gerentes de esta área quisieran estar más seguros de cómo controlar esta situación
3. **Situaciones técnicas asociadas con el hardware:** Es común encontrar que el hecho de conectar al mainframe con redes y micros implica cambiar o instalar nuevos elementos de hardware Obviamente la inversión se magnifica
4. **Situaciones técnicas asociadas con las redes:** Similar al punto anterior, el 11.4% de los entrevistados no está preparado para la



instalación de redes, y es difícil de creer, pero en ciertos casos el Gerente de Sistemas ni siquiera piensa que deban depender de él.

5. **Reentrenamiento de usuarios:** El factor entrenamiento podría ser fundamental en el cambio. Muchos usuarios utilizaban sus PC's únicamente como emuladores de terminal. Habría que enseñarles a usar DOS o Windows, a cargar archivos, a usar el ratón, etcétera. Cuando se trata de cientos de personas, este es un factor a evaluar, no hay duda.
6. **Costos e implantación:** En este punto la gran mayoría coincide en que la inversión es el mayor obstáculo. Hay que pensar en que el edificio no está preparado para ser cableado, que se tienen que conectar "n" localidades remotas con esquemas de comunicación más sofisticados, y que no es muy claro el ahorro en costos en el corto plazo. Las opiniones aquí son variadas. Una estadística muestra que el 60% de los Gerentes de Sistemas de "Las 500 empresas del Fortune" opina que su organización se vería beneficiada en los siguientes dos años, mientras que tan sólo el 1% piensa que se beneficiaría en los siguientes diez. El restante 33% habla de un periodo de tres a cinco años.
7. **Convencimiento a la Dirección:** La venta a la Dirección es también un obstáculo importante. El factor seguridad, pero sobre todo la inversión pueden agrandar este obstáculo. Hay que hacer cuentas.
8. Como se puede ver, no sólo basta con romper el paradigma de basar todo en el mainframe, si no que es necesario volverse experto de la noche a la mañana en la tecnología de redes locales, servidores de bases de datos y ambientes operativos, además de convertirse en un buen analista financiero. No hay que desanimarse, de todos modos se tendrá que hacer algún día.





FDDI

**LA RED LOCAL OPTICA
DE ALTA VELOCIDAD**



Notas:



DI

Fiber Distributed Data Interface

Red anillo Token-Passing 100 Mb/s con redundancia.
(ANSI-X3T9)

Anillo principal = Conexión Punto a Punto entre
nodos para transmisión de datos

Anillo Secundario = Transmisión de datos/respaldo
del anillo principal en caso de
falla

FDDI para comunicaciones por conmutación de
paquetes y transmisión de datos en tiempo real



Notas:

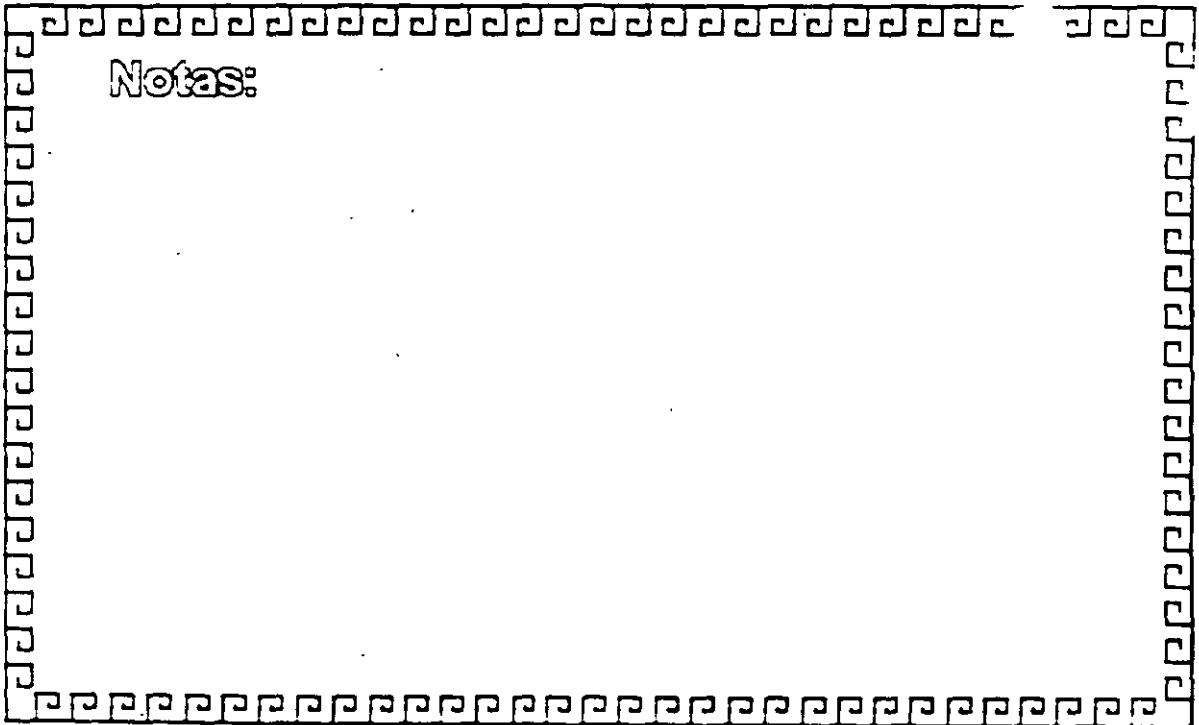



USANDO HOSTS CON FDDI

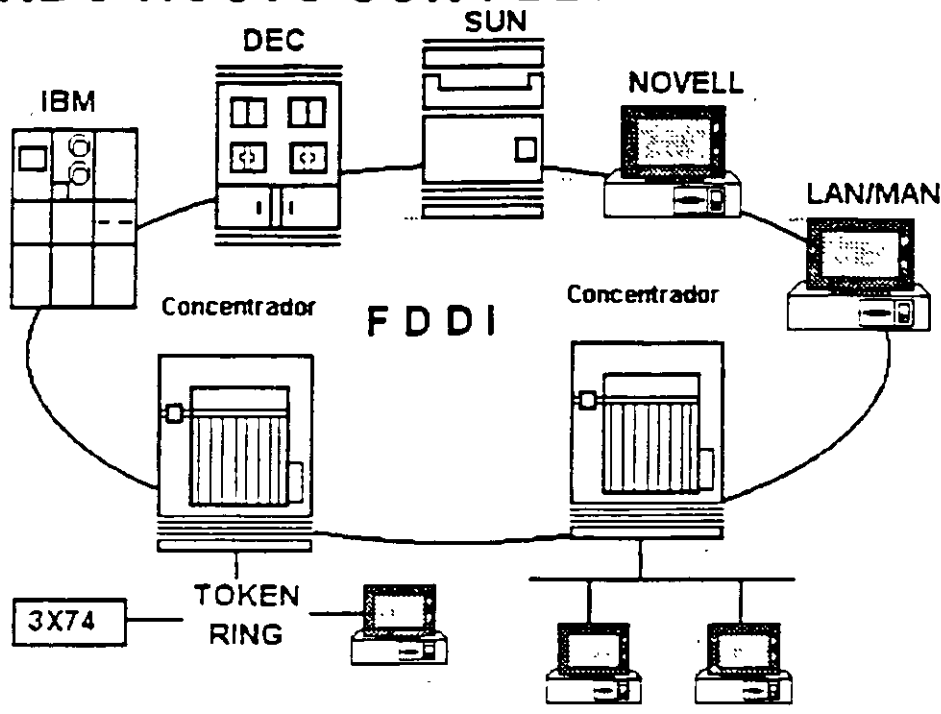

Notas:



FDDI



ESTACIONES

Tipo Clase A: Se conecta directamente al anillo doble

Tipo Clase B: Se conectan al concentrador de puertos múltiples en Red estrella o Estaciones con posibilidad de conexión sencilla. Los concentradores pueden ser conectados en cascada.

Notas:

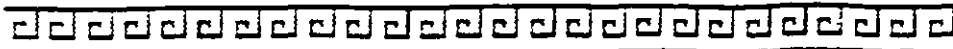

FDDI: BACKBONES TOPOLOGIAS

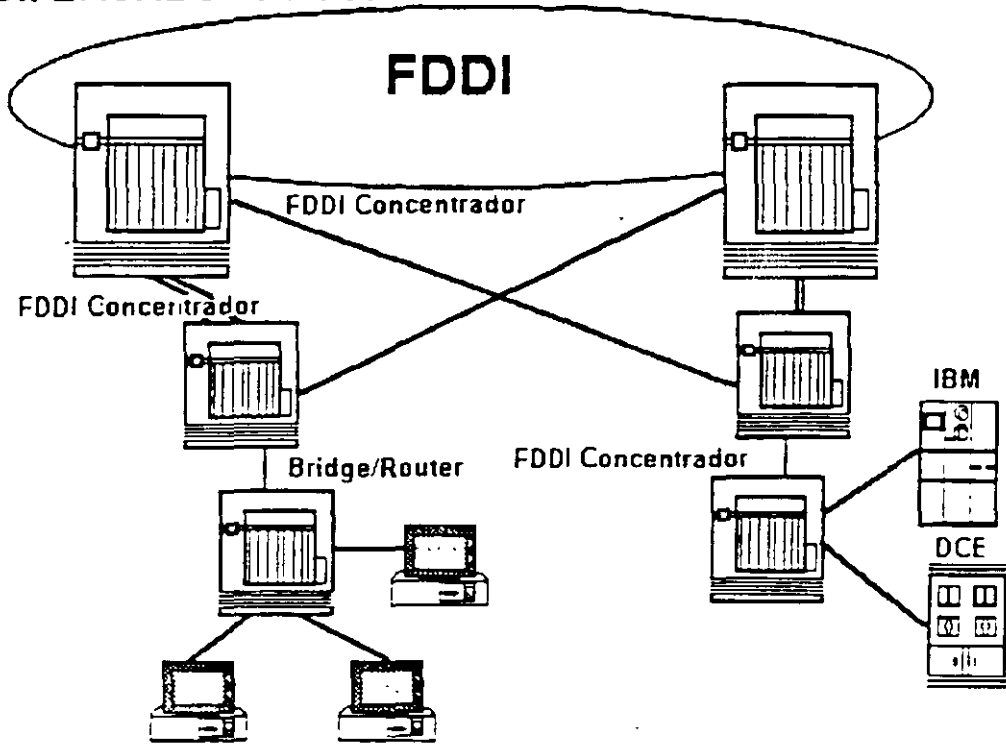

Notas:



FDDI

CONSIDERACIONES

Manejo

SMT (Interface SNMP)

Estadística de las estaciones reset. Soporte para deshabilitar.

300KM-180 Miles

El control es crítico para las Redes de gran tamaño y capacidad.



Notas:



FDDI



- * FDDI Ofrece hasta 1000 conexiones físicas (500 Estaciones) y una distancia total de 200 Km. de extremo a extremo.
- * La distancia máxima entre nodos activos es la de 2 Km
- * Fibras Ópticas empleadas:
 - A) Fibra tipo unimodo, con gran ancho de banda (GHz) y largas distancias (20-30 Km)
 - B) Fibra tipo multimodo. Fibras con núcleo 50-62.5 Micras y Medianas distancias (10-20 Km.) a 1300 nanómetros.

Notas:



FDDI

TOKEN-PASSING ofrece una transmisión de datos más eficiente, ya que conforme aumenta el tráfico se requiere un mayor ancho de banda. TRT 85 %

CSMA/CD Resulta más eficiente cuando se utiliza un menor ancho de banda.

Notas:



FDDI

- * FDDI emplea una codificación 4B/5B, tasa de transmisión a 100 Mb/s-125 Mhz 80% de eficiencia en el ancho de banda
 - * ETHERNET Y TOKEN-RING emplea una codificación Manchester
 - * Tasa de transmisión - ETHERNET: 10Mb/s-20 Mhz
- TOKEN-RING 16Mb/s-32 Mhz
- 50% DE EFICIENCIA EN EL ANCHO DE BANDA



Notas:



FDDI

FDDI VS TOKEN - RING 16 MB/S

- | | | |
|---|---|--------------------------------------|
| * Reloj distribuido recuperación de errores | { | Monitor Activo |
| * Doble anillo | { | Anillo Sencillo |
| * Rotación del "TOKEN" | { | Sistema de reservación por prioridad |
| * Uso de Fibra Optica | { | Uso de Par Trenzado/Fibra Optica |

Notas:

TCP/IP



TCP/IP Y LA INTEGRACION
DE AMBIENTES
HETEROGENEOS

Notas:

TCP/IP



T	ransport
C	ontrol
P	rotocol
I	nternet
P	rotocol

Notas:

TCP/IP

HISTORIA Y GENERALIDADES

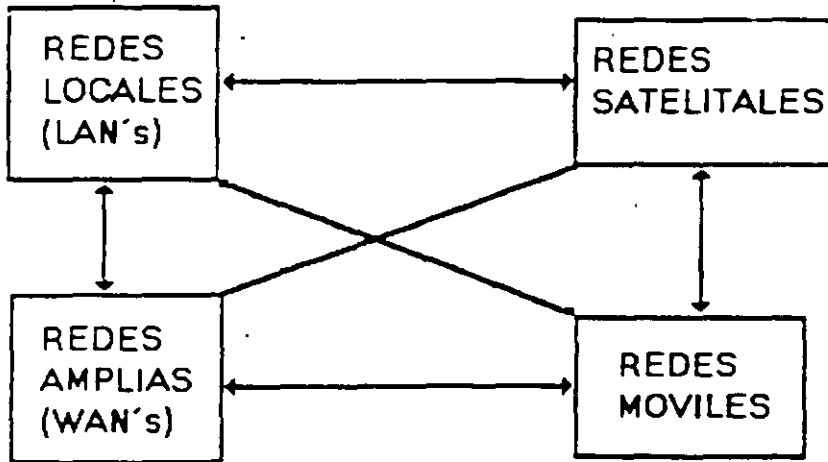

Notas:

TCP / IP



HISTORIA Y GENERALIDADES

- * 1969 Empieza el trabajo con ARPANET.
- * 1972 Primera demostracion de ARPANET.
- * 1976 Empieza la implantacion de TCP / IP.
- * 1980 Se libera TCP/IP con Unix 4.1 BSD (Berkley)
- * 1982 TCP / IP reemplaza a NCP en ARPANET.
- * 1983 Se publica TCP / IP con especificaciones militares estándares.
- * 1984 Se separa MILNET de ARPANET.
- * 1989 - 90 Mas de 200 proveedores soportan TCP / IP. más de 600.000 sistemas

Notas:

TCP/IP



HISTORIA Y GENERALIDADES

¿Por que TCP/IP?

- * Aceptado ampliamente por los centros de investigación y desarrollo en todo el mundo
- * Desde 1984 fue requerido por el gobierno y la defensa de los E.U.A.
- * Los sistemas basados en Berkley-Unix, lo proveen.
- * SUN (Sun Microsystems) le da a TCP/IP un posicionamiento comercial.
- * Los ambientes más técnicos adoptan TCP/IP
- * Son los únicos protocolos realmente abiertos y estándares disponibles actualmente
- * Predecesores de los protocolos ISO.

Notas:

TCP/IP



ARQUITECTURA

TCP Y OSI		
7 Aplicación	Servicios de Aplicación	SMTP FTP
6 Presentación	Formateo de Datos	
5 Sesión	Regulación de Conversación	Telnet, etc.
4 Transporte	Integridad de datos de extremo a extremo	TCP, UDP etc.
3 Red	Ruteo y Conmutación	IP, ICMP, etc
2 Enlace	Transmisión de Frames	Ethernet
1 Físico	Acceso al medio	Arpnet, etc

Notas:

TCP/IP



ARQUITECTURA

Protocolos a nivel de Red

IP	Internet Protocol
ICMP	Internet Control Message Protocol
ARP	Address Resolution Protocol
RARP	Reverse Address Resolution Protocol
RIP	Routing Information Protocol
EGP	External Gateway Protocol
OSPF	Open Shortes Path First

Notas:

TCP/IP



ARQUITECTURA

Protocolos a nivel de Transporte

TCP	Transport Control Protocol
UDP	User Data Protocol
NVP	Network Voice Protocol

2011/11/11 10:11:11

Notas:

TCP/IP



IP: Internet Protocol

Brinda dos servicios básicos

- Enrutamiento
- Fragmentación/Re-ensamblaje

Utiliza direcciones IP para decidir el ruteo.
Aísla los protocolos superiores de las características específicas de la Red

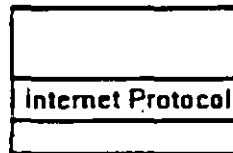

Notas:



ENRRUTAMIENTO

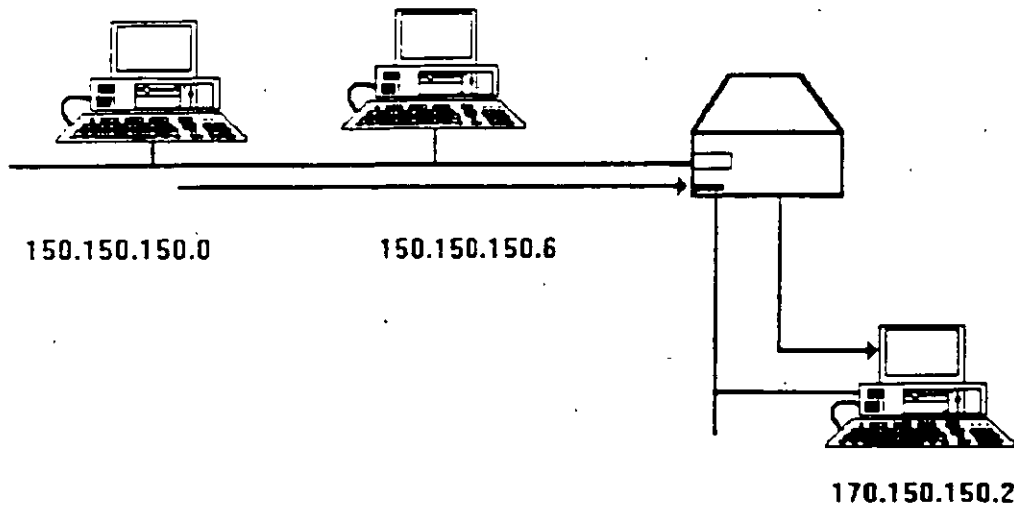

Notas:

TCP/IP

IP: INTERNET PROTOCOL

FRAGMENTACION

Header de IP

Bytes de Datos

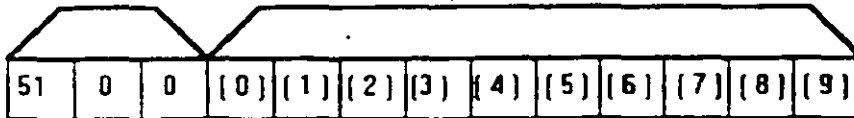

Header de IP

Bytes de Datos

Paquete de 10 Bytes

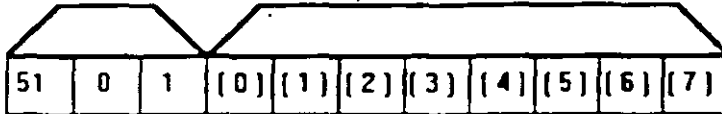

Header de IP

Bytes de Datos

Fragmento 1



Fragmento 2

Notas:

IP: INTERNET PROTOCOL

Formato de las direcciones IP

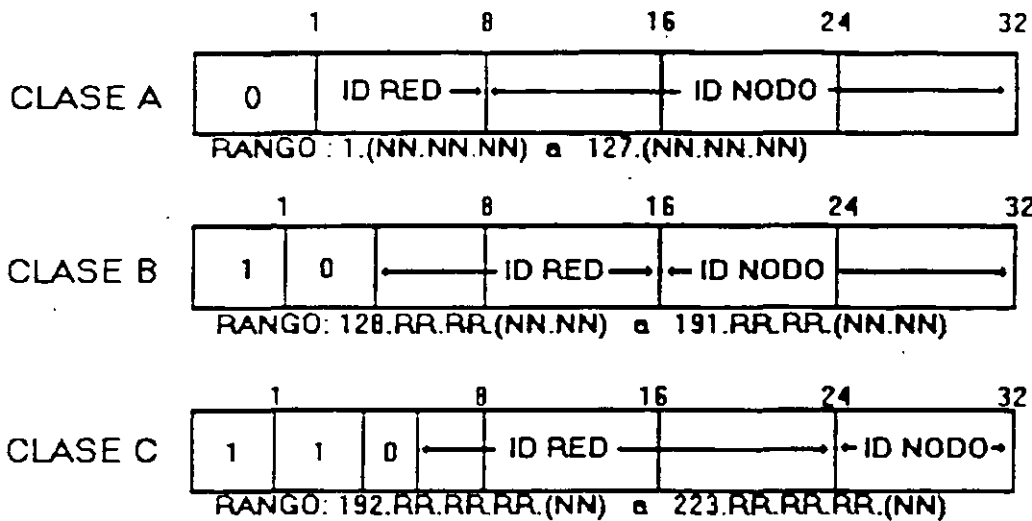

Notas:



SNMP

Simple
Network
Management
Protocol

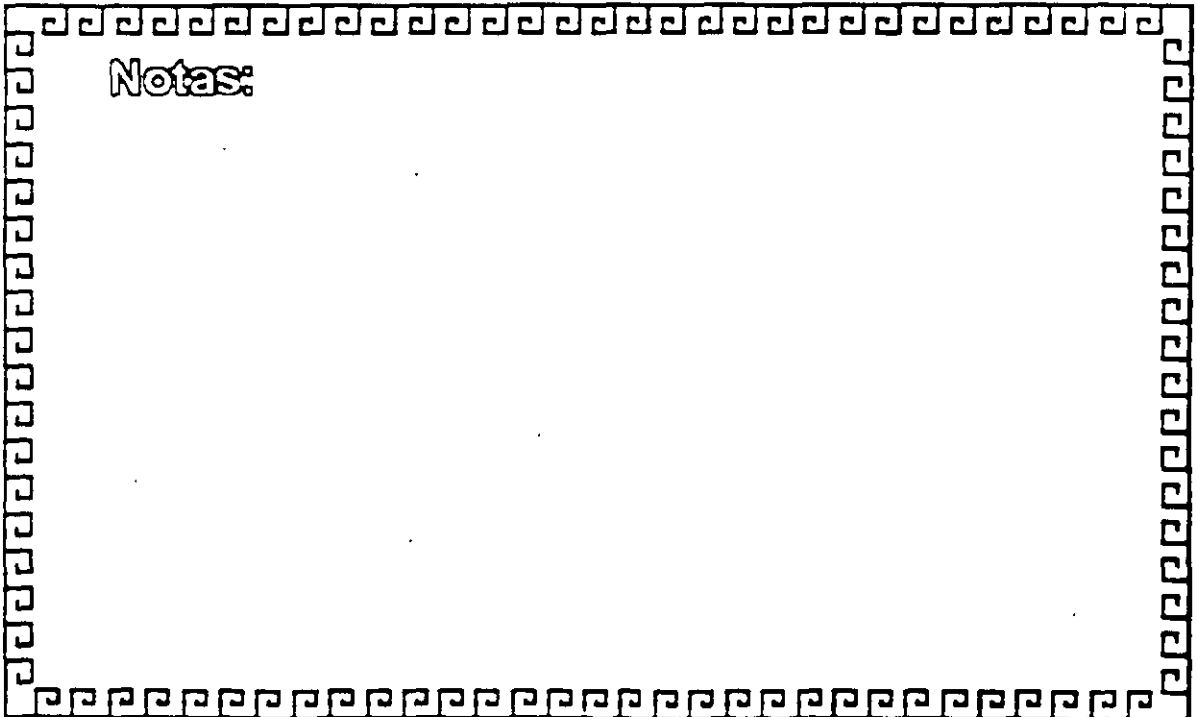

Notas:



SNMP

COMPONENTES

- 1.- Agente o Agente apoderado
- 2.- Administrador
- 3.- Base de información (MIB)



Notas:



SNMP

Agente o Agente apoderado

- * Dispositivo compatible con SNMP
- * Monitor de comunicaciones
- * Informa sobre periféricos

El agente apoderado es además un conversor de protocolo.



Notas:

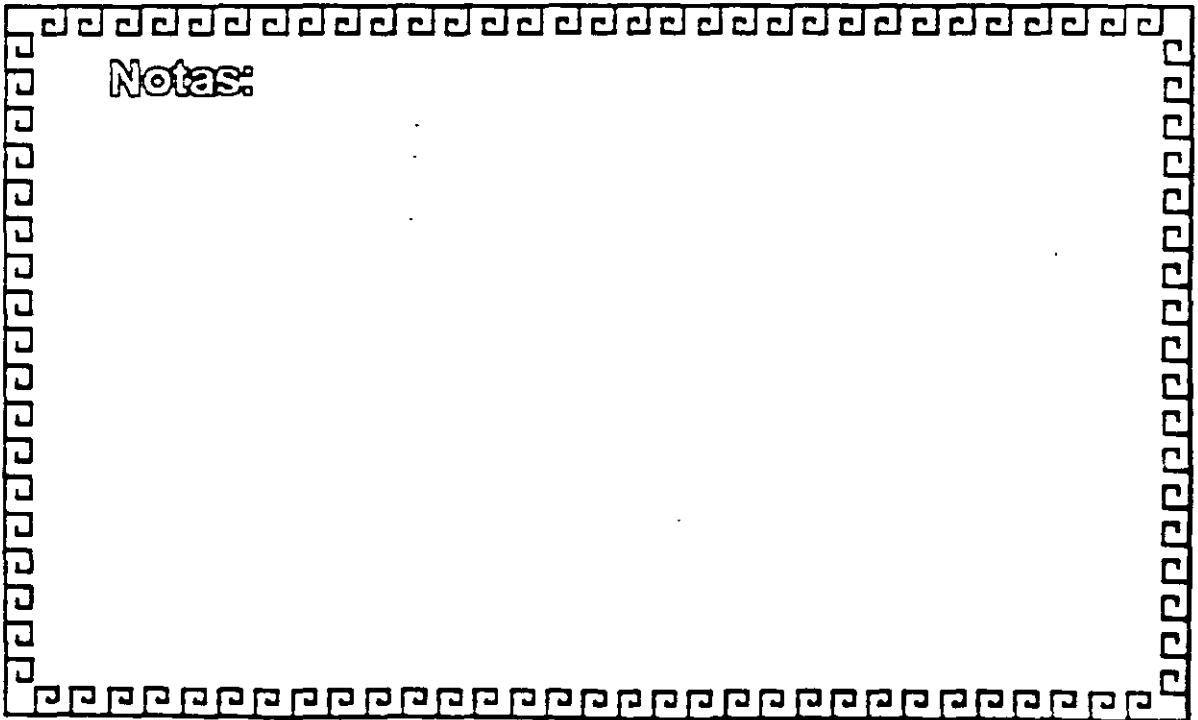



SNMP

CARACTERISTICAS DESEABLES DE UN ADMINISTRADOR DE RED

- * Capacidad para modificar ágilmente los proyectos
- * Amplio conocimiento de diversas tecnologías
- * Noción del contenido de los manuales del equipo
- * Análisis de costos y diseño de sistemas
- * Proponer software adecuado o programar a la medida
- * Capacidad para relacionarse y ser paciente con la gente
- * Conocimientos básicos de cableado y sistemas operativos
- * Conocimiento de SNMP para registro cronológico de datos
- * Reacciona a las alarmas de los agentes



Notas:

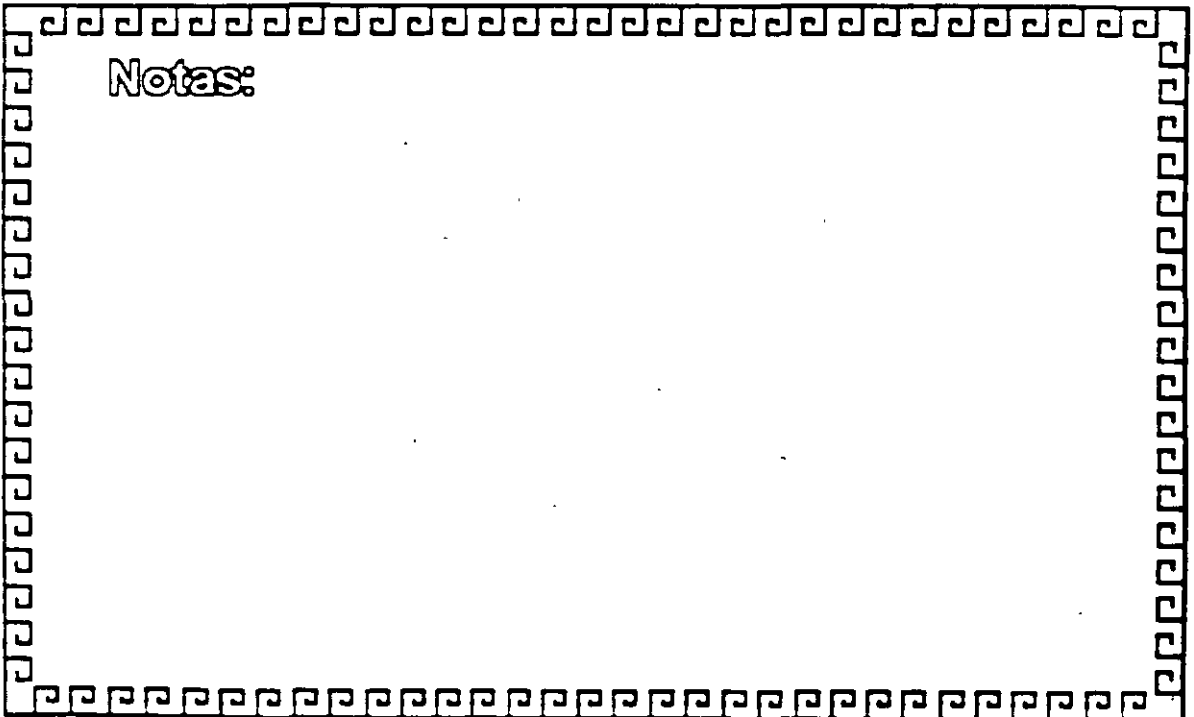



SNMP

EL ADMINISTRADOR

- * Administración de fallas
- * Administración de funcionamiento
- * Administración de configuración
- * Administración de cuentas
- * Administración de seguridad

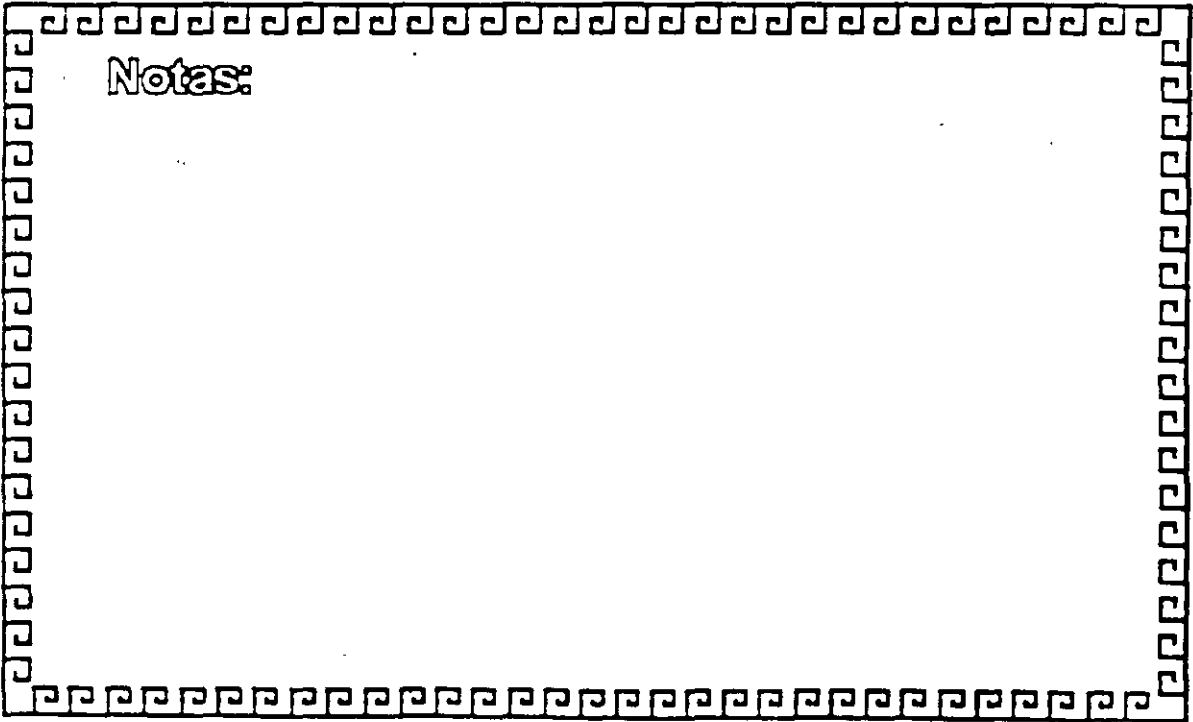

Notas:



SNMP

COMPONENTES

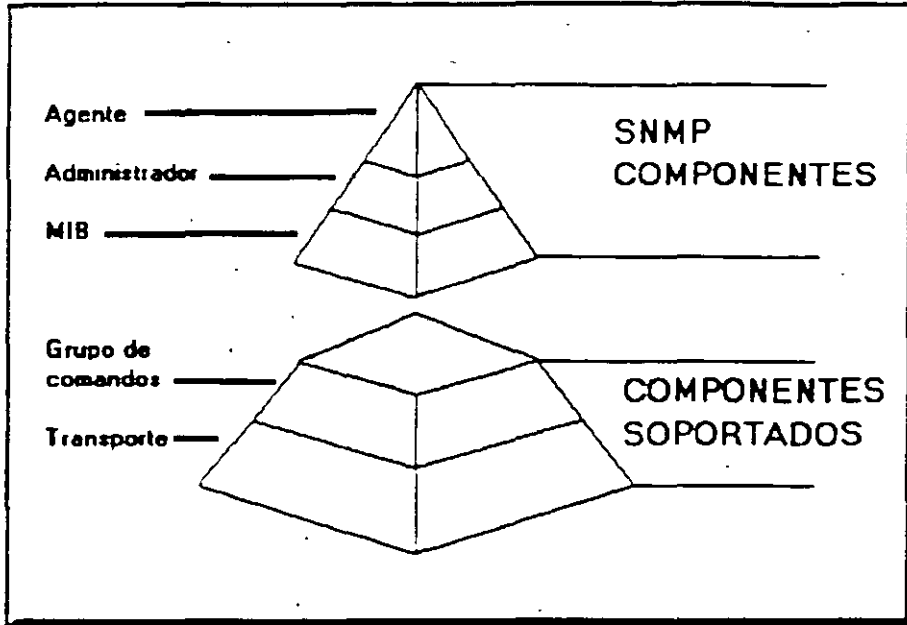

Notas:



SNMP

BASE DE INFORMACION (MIB)

- * Base de datos dentro del marco de SNMP
- * Con cada enlace de comunicación existen recursos controlables
- * Reside en cada agente o administrador
- * Estándar 802.3 MIB de IEEE



Notas:

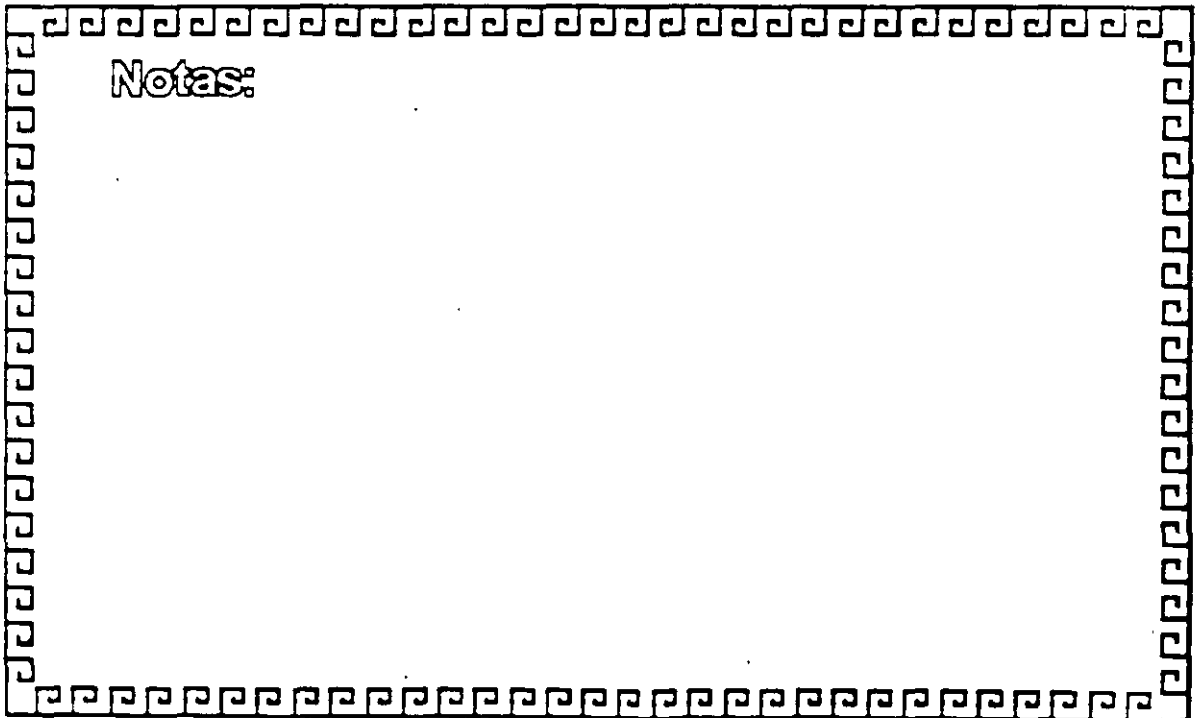



SNMP

COMANDOS

- Es un protocolo de Estímulo-Respuesta
Tiene tres verbos principales:
 - Set. get y trap
 - GetRequest - Pide información al agente
 - GetResponse - Contesta al administrador
 - SetRequest - Para controlar los dispositivos
 - Trap - Alerta en caso de problemas
- Set puede afectar el funcionamiento de la red

Notas:



SNMP

COMANDOS

* Es un protocolo de Estímulo-Respuesta
Tiene tres verbos principales:
Set, get y trap
GetRequest - Pide información al agente
GetResponse - Contesta al administrador
*SetRequest - Para controlar los dispositivos
Trap - Alerta en caso de problemas
Set puede afectar el funcionamiento de la
red



Notas:

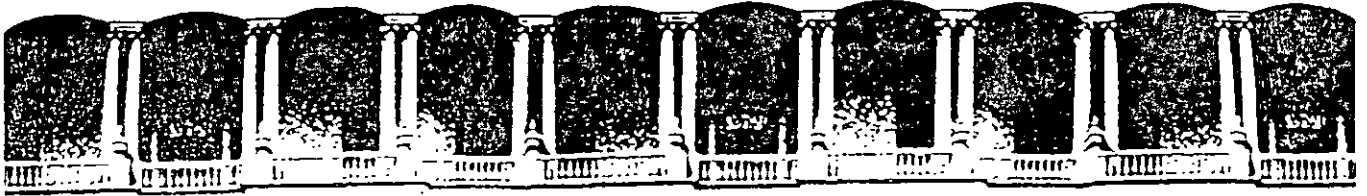

**FACULTAD DE INGENIERIA U.N.A.M.
DIVISION DE EDUCACION CONTINUA**

..DIPLOMADO EN REDES DE COMPUTADORAS

MODULO II

TELECOMUNICACIONES Y REDES DE COMPUTADORAS

CONCLUSIONES

CAPITULO 7

FEBRERO DE 1999

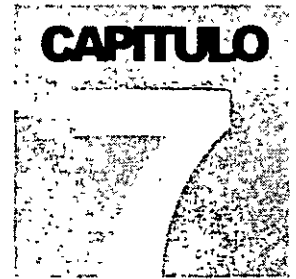

DIPLOMADO EN REDES DE
COMPUTADORAS (LAN, WAN Y GAN)

TELECOMUNICACIONES Y REDES DE
COMPUTADORAS

Conclusiones

Planificación para la instalación de una red (ejemplo)

OBJETIVO GENERAL:

Establecer la planeación adecuada para la instalación física y lógicas de la red local de computadoras personales en general definiendo políticas, objetivos y calendarización de todas las actividades.

El objetivo final será que todos los usuarios del organismo puedan utilizar esta herramienta informática en el desempeño de sus actividades cotidianas con lo cual lograrán minimizar los tiempos de respuesta y maximizar su productividad.

Para lo cual se deben realizar las siguientes tareas:

- Diseño del Modelo lógico de la red**
- Instalación del Sistema Operativo de Red**
- Instalación y configuración de aplicaciones en el Servidor**
- Configuración del Sistema Operativo de Red**
- Instalación de impresoras en red**
- Integración de la red de administración**
- Verificación del cableado del edificio**
- Verificación del panel de parcheo y documentación del cableado**
- Instalación de Hubs y switches**
- Configuración del Shell para entrar a la red**
- Instalación de aplicaciones en estaciones de trabajo**
- Entrega de Computadoras a usuarios**
- Instalación de interfaces de red a estaciones de trabajo**
- Junta con Directivos por área**
- Junta con usuarios por área**
- Capacitación**
- Documentación**

A continuación se amplía la información acerca de cada una de las tareas



TAREAS

Diseño del Modelo lógico de la red

- Definición del modelo lógico de la red bajo la filosofía de Microsoft Windows NT
 - ❖ Servidores PDC (Primary Domain Controller)
 - ❖ Servidores BDC (Backup Domain Controller)
 - ❖ Relaciones de confianza
- Definición de dominios
- Definición de servicios de comunicaciones internas y remotas
- Definición de servicios y esquemas de impresión
- Definición de grupos
- Definición de esquemas de seguridad
- Políticas y parámetros para DNS (Domain Name Service)
- Definición de servicios adicionales
 - ❖ Correo electrónico
 - ❖ Intranet
 - ❖ Comunicaciones (Fax, Modem, Internet, etc)
- Definición de la administración de usuarios y grupos de usuarios
- Políticas de respaldo de información

Nota : esta tarea se realizará durante 2 periodos de 3 hrs con el personal técnico de informática.



Instalación del Sistema Operativo de Red

- Verificación de los requerimientos mínimos de Hardware
- Preparación de Disco Duro
- Definición de Tipos de Archivos a utilizar (FAT, FAT32, NTFS)
- Nombre del Servidor
- Nombre del Dominio
- Instalación del protocolo de comunicaciones
- Instalación del DNS
- Instalación de IIS (Internet Information Server)

Instalación y configuración de aplicaciones en el Servidor

- Office
- Servidor de correo electrónico
- Servidor Web
- Servidor RAS
- Servidor de impresión
- Aplicaciones particulares de la empresa



Configuración del Sistema Operativo de Red

- Configuración del protocolo de comunicaciones
- Creación de grupos
- Alta de usuarios
- Alta de impresoras
- Definir relaciones de confianza
- Servicios de Respaldo de Información
- Configuración del DNS
- Configuración del IIS
- Definición de directorios
- Esquemas de seguridad

Instalación de impresoras en red

- Definición de las impresoras de red
- Dar de alta como impresoras de red
- Configuración
- Políticas de uso y niveles de seguridad



Integración de redes existentes

- Definición de políticas
- Aplicaciones específicas
- Impresión

Verificación del cableado del edificio

- Verificación de continuidad en cada nodo con equipo especializado
- Verificación de la conexión equipotencial
- Verificación del sistema de cableado

Para una instalación de pares trenzados, el control efectuado por un aparato estático debe verificar que:

- ❖ Las conexiones se realicen correctamente
 - ❖ La continuidad esté asegurada de extremo a extremo del enlace
 - ❖ El cable no posea pares invertidos
 - ❖ La longitud máxima sea respetada
 - Validación de la cadena de enlace
- La validación consiste en medir en cada toma:
- ❖ La longitud de la toma en el punto de conexión del local de distribución
 - ❖ La atenuación del enlace
 - ❖ La paradiatfonía del enlace



- Llenado de formas de la verificación
- Construcción y colocación de "colas de red" bajo la norma EIA/ TIA 568B

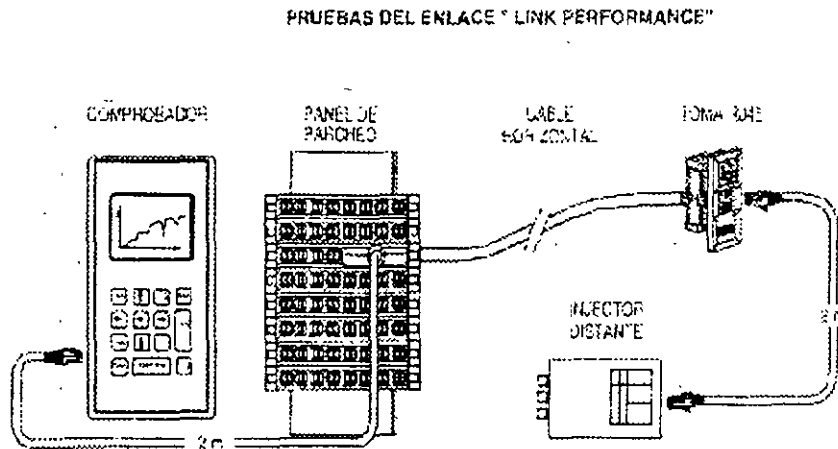

Verificación del panel de parcheo y documentación del cableado

- Verificación del correcto funcionamiento de cada puerto del panel de parcheo
- Llenado de formato de verificación de puertos
- Recolección de todos los formatos de verificación



Instalación de Hubs y switches

- Instalación y Configuración de switches
- Instalación de Hubs
- Reconocimiento de correspondencia entre puertos y nodos
- Construcción de "Cordones de parcheo" bajo la norma EIA/TIA 568B
- Conectarización al panel de parcheo

Código color EIA/TIA 568A

Contactos Módulo	Color alambres del cable	Contactos toma RJ45
1.1	Bianco/Verde	1
1.2	Verde	2
2.1	Bianco/Anaranjado	3
2.2	Anaranjado	6
3.1	Azul	4
3.2	Bianco/azul	5
4.1	Bianco/rojo	7
4.2	Rojo	8
Pantalla	Pantalla	Pantalla

Configuración del Shell para entrar a la red

- Instalación y configuración del protocolo de comunicaciones



- Instalación y configuración del Cliente Microsoft

Instalación de aplicaciones en estaciones de trabajo

- Instalación de drivers para impresoras
- Configuración de impresoras
- Office
- Correo electrónico
- Servicios de impresión
- Explorador Internet/Intranet
- Pruebas

Entrega de Computadoras a usuarios

- Firma de conformidad del usuario
 - ❖ Reconocimiento del Hardware entregado
 - ❖ Reconocimiento de funcionamiento adecuado en red



Instalación de interfaces de red a estaciones de trabajo

- Instalación de interface de red
- Instalación del drivers
- Configuración
- Pruebas

Junta con Directivos por área

- Importancia y utilidad de la red en las actividades condranas
- Criterios de trabajo con secretarias y colaboradores
- Definición de politicas de administración

Junta con usuarios por área

- Utilidad de la red
- Facilidades que les brinda en sus actividades condranas
- Políticas de administración a segur



PROGRAMA DE TRABAJO BAJO MES JULIO 1998

Semanas	1							2							3							4									
Días	1	2	3	4	5	6	7	8	9	10	11	12	13	14	15	16	17	18	19	20	21	22	23	24	25	26	27	28	29	30	31
REPARACION Y PUESTA A PUNTO DE EQUIPO																															
UNIDAD DEPTAL. DE ADQUISICIONES																															
SECRETARIA PRIVADA																															
SECRETARIA PARTICULAR																															
SUBDELEGACION DE ADMINISTRACION																															
RECURSOS HUMANOS (ANALISIS DE PERSONAL)																															
SUBDIRECCION DE RECURSOS FINANCIEROS																															
U. D. DE PROGRAMAS Y PRESUPUESTOS																															
U. D. DE BIENES Y ALMACENES																															
COORDINACION DE ASESORES																															
DIRECCION DE DESARROLLO ECONOMICO																															
JURIDICA Y DE GOBIERNO																															
SUBDIRECCION DE GOBIERNO Y COMERCIALIZACION																															
LICENCIAS DE GIROS MERCANTILES Y ESP.																															
CONTRALORIA INTERNA																															
COMUNICACION SOCIAL																															
SUBDELEGACION DE DESARROLLO SOCIAL																															
SUB. DE SERVICIOS EDUCATIVOS Y CULTURALES																															
OFICINA DE DEMANDA CIUDADANA																															
DIRECCION DE LA UNIDAD DE PARTICIPACION CIUDADANA																															
SUBDELEGACION DE SERVICIOS URB. Y ECOLOGIA																															
UNIDAD DE LICENCIAS DE CONSTRUCCION																															
CENTRO DE SERVICIOS Y ATENCION CIUDADANA (CESAC)																															
ASOC. DE RESIDENTES DE IZTACALCO																															
DEPORTIVO COYUYA																															
SUBDIRECCION DE INFORMATICA																															
ATENCION A LLAMADOS NO PROGRAMADOS																															
ATENCION A URGENCIAS																															

PERSONAL TECNICO ASIGNADO:

1 INGENIERO DE SERVICIO: SERA EL COORDINADOR Y SUPERVISOR DEL SERVICIO

2 TECNICOS CALIFICADOS DE SERVICIO: SERAN LOS ELEMENTOS EJECUTORES DEL SERVICIO

EL PERSONAL ANTERIOR SERA DESTINADO EXCLUSIVAMENTE PARA ATENDER A LA DELEGACION IZTACALCO

ADICIONALMENTE SE CONTARA CON TODO EL PERSONAL Y LABORATORIOS DE CONSULTORES ICIMEX PARA RESOLVER PROBLEMAS CORRECTIVOS O ALGUNA EMERGENCIA QUE SE PUDIERA PRESENTAR (INCENDIO, INUNDACION, SABOTEO, ETC)

111
20

- Políticas de manejo de password

Capacitación

- Capacitación al personal técnico

Documentación

- Cada una de las tareas se documentará

